付受 康 8.5.29 德

泰東日報

發行所 大連飛驒町六七 株式會社泰東日報社
發行人 編輯人 井口陸造
印刷人 趙忠忱 中村福一

本埠	外埠	廣告
零售每份五分 每月壹元三角	每月一元六角五分 半年九元六角 全年十九元 郵費在內 報費先湍	每行(五號十二字)一日刊費貳元 指定特別地位增五成 長期另議

第四年度開發實績及本年度實施方策

產業五年計畫報告協議會

【新京廿八日電】第一次產業開發五年計畫第四年度(去年度)產業開發五年計畫實績報告會，及本年度實施方策協議會，廿八日午前九時半，在新京日滿軍人會館舉開，到有政府武部總務長官以下各關係官，民間滿業、昭和製鋼他各特殊會社，關東局拓植委員會事務局，企畫院，陸軍，大藏，商工各省及對滿事務局各係官等約百名，首由武部總務長官致開會辭，略謂希望各位檢討五年計畫第四年度之實績，以資今後之實行，而由政府說明第五年度之實施方策，由官民懇談，以期計畫推行之萬全，更主張本年度之方針，以高度充實主義為計畫遂行之根本方針，強行農產物增產政策繼由青木企畫處長，關於第四年度之光輝實績，作總括的報告，然後作各部門別實績報告，關於農產部門及開拓部門，由結城興農部次長作實績報告，關於交通部門，由佐藤鐵道總局長，及飯野交通部次長分別詳細報告，正午休憩午後一時再開，開始本年度實施方策協議，先由武部總務長官，關於本年度實施方策大綱有所說明，繼由梅津關東軍司令官致詞後開官民懇談會，關於計畫實施，交換無忌憚意見，午後四時協議會終

鑛工部門飛躍增大

青木處長報告第四年度實績

五個年計畫實績報告會，會由青木企畫處長，發表去年度之實績，然本年度之產業開發計畫，因受中國事變長期化及歐戰之影響，資金資材已臻成全面的窮屈化，故為即應如此，關於高度重點主義之內容以鐵鋼煤，非鐵金屬，及液體燃料、電力等為中心，以期徹底鑛工部門並農業部門，不但於此，即留重點之鑛工部門亦如別項所載獲得實績，就其非鐵金警比上年度增產百分之二百乃至三百，對斯實現，頗為注目，再八年度之實行方策，比七年度則更有一層窮屈之感，故為對處資材資金勞力困難之現狀，於更一層徹底高度重點主義之同時，據日滿華經濟建設要綱之根本精神達成滿洲國所担當之使命，明年度所着手者，移行於第二次生產力擴充計畫，以期整備基本團制，茲將七年度各部門之實績錄次

△鑛工部門

鑛工部門，均全面的獲有良好之成績，然關於生產擴充之實績，比上年度，鐵鋼生鐵為百分之一〇四、鋼塊為百分之一〇二、鋼材為百分之一一〇、煤為百分之一〇八、液體燃料為百分之一〇〇、非鐵金屬銑為百分之三〇八、亞鉛為百分之二一三、銅為百分之一九六、輕金屬為百分之二〇〇石綿為百分之一〇七

△電力部門

按豫定進展，鏡泊湖、鴨綠江、年月日，第二松花江以明年解冰期為期，豫定開始發電

△農業部門

普通作物中，高粱、粟、包米、水稻、蕎麥均收超過豫定計畫百分之百，小麥百分之七十五，之實績，殊値注目，水稻達豫定計畫之百分之十六高粱百分之百〇四、包米百分之百二十七蕎麥百分之二二〇對於特用作物比豫立計畫洋麻百分之八十、亞麻及甜菜百分之九十、棉花百分之七十頗示好成績，油脂原料比豫立計畫大豆因冷害之影響，百分之八十落花生百分之五十去年度雖預想當初豐作，於九月十五日初霜襲來，被害甚大而秋作物亦因收穫減少，主要糧食，計畫近接，或收突破成績夏作物單位數量超過平年數量，概達到所期計畫

△開拓部門

大體示有好成績，入殖數比豫定計畫，日人開拓民百分之八十五，青年義勇隊百分之六十五，鮮農開拓民百分之八十五由開拓政策實施以來之累計，至昨年來入殖數，日本內地人開拓民約三萬戶，朝鮮人開拓民約二萬四千戶中國開拓民約二萬戶，青年義勇隊約四萬人，勤勞奉仕隊約二萬

△畜產部門

綿羊隻數，豫定計畫百分之百，羊百分之八十、牛百分之九十豚百分之九十

強行農產物之增產

武部長官宣示本年度方針

在五個年計畫本年度實施方策協議會席上武部總務長官說明實施方策大綱如左

本計畫、由着手第一年度中間經日華事變歐洲事變及三國同盟締結、英美方面對日經濟壓迫、與日俱增、國內外之情勢、異常惡化、故當推行之際困難殊多、然竟能打破難關、順利進展此者由友邦日本人的物的絕大的支援之所賜也、實不勝感謝之至、同時對關係各位戮力盡瘁、克服困難、深表敬意

我滿洲國亦將由康德九年建國滿十年起、開始經濟建設以建國以來一貫之精神。節節前進，原夫我滿洲國為東亞共榮圈之一翼，應以東亞經濟之融合與合理化為目標與日本國始終協力相互依存，並與中國共守善鄰友好共同防共經濟提攜三原則，以建設東亞共榮圈為同時而前進，三國經濟提攜關係根據客秋結成之日滿華經濟建設要綱明確我滿洲國對開發東亞共榮圈經濟所應分担之責任，以期日滿關係益愈緊密，為實施日滿華綜合計畫，本年二月曾決定設置日滿華經濟協議會，我滿洲國亦派遣委員幹事並向附設之事務局派遣常任之專職員，以謀對建設日滿華三國經濟密接提攜，並斯有所貢獻，關於重要基礎產業之鐵鋼等，期於日本自主的確保東亞共榮圈內之鐵鋼並謀鐵鋼業之綜合的運營，已廢棄以前之「組合」統制性格下，即順應經濟新體制以公益優先為主眼，無論生產方面或配給關係，向須與國防國家之要請相符合而活動且復創設鐵鋼統制會，賦與相當廣汎之任務及經驗滿洲國之參加，雖非公式保鑑及我國與共榮圈內鐵鋼業置重要之一翼，必對本會活動全幅協力當然須要參加，我等滿洲國之對日對華關係如左

對機構的，更須密接作種々具體的，以負擔生產力擴充計畫，以鐵鋼業擴充計畫，及液體燃料事業擴充計畫，作一體的關聯，再當資金資材及其他之物資分配計畫，由資金計畫或由物動計畫以及增產計畫，將一年比一年益加深厚關係，然其中處分，則以我國基礎的工業部內担當，再對於東亞共榮圈之食農產物為重，大供給基地，尤為應得任務，如斯日滿華三國關係，正為脣齒輔車相共以建設東亞共榮圈為目標其中有一種故障，其多數為其一影響將波及全體，如斯關係方面與現在緊迫之國際情勢、更鑑中國事變之處理等時、尚未成諸般建設過程，只限於我國之對日對華貢獻增大、非努力之時，堪為目前之事、所以鑑及此事態，本計畫實施、第五年度即於最後年度政府關於實施本計畫，對物資資金勞力等之施策，首先當策定康德八年度，物動計畫，不得不以窮屈物資發揮効率，樹立其配分計畫，不使與資金匯兌勞力等，諸要案互相背馳，極力避免紙上分配考慮，現物之入着，及所持等之狀況，他方於以配給之前，第一向基礎產業煤炭部門之優先後再向其他優先的事業部門優先的配給，然第二只限於本年度為事業完成，以分担之或以新規事業或重新增設不認為極力再對各種之建設，表示重大之職責，關於勞力之點，對所要之勞力，以為國內勞働力到底不能充足，既往均仰賴華北華中援助，近來華北因諸建設以及其他，而阻礙勞力向滿洲國供給他方，我國一方於遂行煤炭其他急激之增產計畫，同時因他方農業生產亦努力擴充，此必然的大量需要增加勞力，政府對華北勞働者之入滿以全幅之努力，同時關於國內勞働力之供出，與官廳連絡後力加調節關於分配則須順應事業重要分配之，不急及不需要工程則抑制之，並為期勞働者安定計更施行諸般施策，再關聯辦所需資金，除力保期待對日援助外，更當動員國內遊資，獎勵貯蓄關於分配，則順應物動勞務計畫，取重點分配，繼之為對日供給，如前所述，為順應緊迫國際情勢、滿洲國在可能範圍內，當努力擴大對日供予，如為增加對日供給生鐵，昭和製鋼所則斷行熔鑛爐火入，他如煤炭非鐵金屬在可能範圍內，力增供給額，尤其農產物，乃增產刻下之使命，前已決定增產對策，採擇各種措置，謀國民生活安定，固勿論矣，為增加對日滿華要求，當負食糧基地使命，再關於一般民生安定基礎之綿絲布等生活必需品，除確保供給外，更當圓滑分配，尤當留意期經濟建設基礎安定，政府以上記方針而臨於最後年度，再以担任事業推行上觀之，各種事業勿論物資資金，仍少人手或比諸客年更辛苦，此等分配國民務總忍耐，應反當有受優先配預等點，且對五年計畫之事業，其居何等任務，更宜考慮，積極克服實在艱難，而達於目的，洞悉滿洲國經濟建設目的，按其目標，厥在建設整個國民經濟，並期其發展以民生安定向上，充實國力，貢獻世界經濟，實現模範國家同時本於此理念，凡國防必須者，或有公共性質之事業，或關係國民全體經濟生活事業，政府或特殊會社必實行之，故五個年計畫中計畫之諸事業，宥期由特殊會社推行之，殊當然也，回顧我滿洲國經濟建設之整備由於特殊會社運營之良否，殊非過言茲者已發表去年九月決定之機構方針第一為增進事業能率，希政府與特殊會社明確責任之分結向推行任務之途上邁進，並期人事給與機構之合理化，及技術向上，第二使企業性向上，第三澈底遂行事業之重點主義，更須與今日四圍情勢相應照，我滿洲國在與盟邦日本堅固連結下，必須向確立東亞共榮圈之途上，突飛精進，因此種々情勢，殊感特殊會社負託責物之重大，故應充分發揮特殊會社本來之機能，因資金資材勞力等困難，依然有一部不能達所期建設目標之憂，故內乞肅正綱紀，外則克服一切困難發揮特殊會社之機能，發揚特殊會社精神，極力進行，殊為所望，對實施第五年度計畫茲關於具體的希望，其勞働力以既往狀態的推測，今後仍然不足，因此政府，如上述對此對策，有予以一切努力之覺悟即各當事者，特別對增進勞働能率再加一層注意研究，使無容費，勞力無論矣，更望進之再予以改善勞務，及其他萬般之方策，對於計畫進行，研究勞働能率之上昇策，同時關於節約勞力，亦願加以充分考案

關於已有之資材點，本年度配給各種物資，由去年度極為窮屈化乃係當然，再統制此際亦有考慮之心意，再即關於各社之資金殘額，愈有困難之處政府極力供與所有之資材，更為進而遂行此等計畫，如無充為自社用之必要時，則積極的供出，充為其他有効之用途同時，亦加以考慮，再利用已有者，為促進能率，以重要之設備資材，無以有効的活動者極多，關於此有効的，且能率事等，研究此被障碍之原因並為芟除此原因願予以種々研究極力利用之再此不惟惟以自死，並須廢亘關係各方面及其他國內全般，茲遂行五年度事業，決以完案為主眼，以乞一々完成之，如其昂揚全般的事業經濟性，亦須盡力是行，如特殊會社，及其他，方面之事業行動，亦有錯誤之觀念，茲不逮論，此際無寧積極的節約，建設費節誠經常費，同時使經營能率向上，以昂揚事業之健全性，芟除原價騰昂之諸原因，討究積極的對策望協力抑制物價今値康德四年開始之第一次五年計畫，最後年度之際起第二次五年計畫立案，刻正整備基礎資料中本第一次計畫，經驗作成，第二次計畫，第二次計畫中有因種々原因，未得推進事業究則明其原因，望各位努力

順利進行，茲於最後工作階級，吾等滿洲經濟建設之責務，益形重大，幸經濟建設，有日本援助所餘者唯賴吾等自身完成計畫各位於此最成完年譽大事業計畫有終之美同時發成第二次計畫，發軔該會

英屬馬來戰戰競競

每日以美製飛機編隊示威

印度兵思鄉不願與日衝突

據最近達到曼谷(泰京)的一個旅行者談、英遠東軍總司令官鮑彭空軍大將及彭德陸軍中將等在新加坡的英軍首腦部、揣測德軍一旦在英國上陸之際、日本必在馬來有何行動、所以英本國的敗戰、越深刻化、他們越胆怯、現在把以新加坡為中心的英屬馬來的戰時狂躁情形、寫在下邊

美機陸續運到

大家都知道新加坡是一個沒有艦隊的海軍根據地、去年十一月、英遠東軍總司令官鮑彭大將到任、是把遠東作戰的重點、放在空軍上、新加坡及馬來的軍備、現在正以空軍為主而強化中、最近新任遠東空軍總司令巴爾德中將、也到任了、據確息、英國為強化新加坡的空軍、最近陸續由美國輸送飛機、現在新加坡備有飛機千架、地上勤務員千名、每天早晨、總有美國製的戰鬪機十二機編隊、在空中盤旋示威一到夜晚、便有探照燈的光芒放射在空中

滿街都是丘八

一方面陸軍部隊、亦陸續增援前來、較比大點的空地、盡架設些印度兵的天幕、連寡地裏且無隙地

咖啡館、酒店、舞場裡、不全是丘八、半島各地、不很重要的鎮市、也駐着兵隊、像克達班、阿羅斯打檳榔、泰平、克關泡、史列班、馬剌甲等地、都是丘八街、也許因為兵隊多的緣故、當局在半島裡、指定許多防衛區域、嚴禁旅行人接近、本月七日、新西蘭兵、偷偷在新加坡軍港上陸、同日在普通的商港、也有裝載軍隊的九百隻艀傍岸

思鄉的印度兵

最近半島的印度兵、一部份發生不穩、因為演習時、把印度兵調往第一線、使與假想敵日本作正面衝突、印度兵開到馬來、是有條件的、他們不願意和日本兵打正面衝突、所以他們時到廟裡抽籤、以問休咎籤上若說能回鄉、固然求之不得、倘若不然、他們便放聲哭起來

對美媚態可哂

英國在巴爾幹非洲的敗戰消息傳來、英人未免低頭喪氣流言蜚語、皆說英國危殆、陶麻士總督、不得不布告嚴重取締反英流言、未幾美國即將參戰的消息、出現報上他們又轉悲為喜、提回來生氣本月十日美國的飛剪第一批機到新嘉坡、英空軍特派戰鬥機五架歡迎、鮑彭大將亦親自到機場歡迎、露骨地表現對美國的謝意

防空施設周到

新嘉坡市內較重要的樓房都圍上可以歸當炸彈碎片的洋灰墻、或中實以砂的板墻、空襲時市民避難的壹葺小屋市內到處皆是、特別用意的是用鐵網把房子全罩起來、住民且有自掘家庭用防空壕的、當局更開始配給消滅燒夷彈用的淡水砂、他們怎樣戰々兢々於此可見一斑、商震領導的軍慶軍事使節、本月十日到新加坡、現正視察各處的軍事施設與英軍首腦會談、這也是英蔣軍事合作的一個表現

新加坡港 自右起彭德中將陶麻斯總督鮑彭大將

新設四平省及鼠疫對策關係追加預算

近將提出國務院會議

【新京廿八日電】政府本年度由七月一日、新設四平省、其經費為百九萬圓、本年度鼠疫防疫對策擴充計畫需要之經費為二百八十四萬圓、均由一般會計追加預算支出、大陸科學院之三層板增產費四萬圓、林野局之增薪及官行製炭增產費四百七十九萬圓(歲入四百七十九萬圓)歲出四百三十八萬圓均由科學試驗事業及國有林事業各特別會計追加預算支出、再本年度農產物蒐貨工作費二百九十五萬圓由一般會計追加予算支出、此等於國務院會議表決後即實施、此預算案之內容如左（單位千圓）

新設四平省之一般會計追加預算（由於新設增加之經費）	三六〇
新設警備費追加	一五〇
警察機構整備費	九〇
營修費	四九〇
總計	一、〇九〇
擴充強化鼠疫防疫對策之一般會計追加預算地方關係防疫費（人件費資材費在內）	四八〇
營造費	一、〇〇〇
中央防疫機構整備費	一四〇
上半年度防疫費不足額	一、二二〇
總計	二、八四〇
本年度農產物蒐貨工作費由一般會計等二準備會支出	二、九五〇
大陸科學院之三層板增產之經費、由科學試驗事業特別會計支出	四〇
林野局之增薪、及官行製炭增產費、國有林特別會計支出 歲入	四、七九〇
歲出	四、三八〇

時評

德土兩國關係緊密化

波心

德國駐土大使巴平氏。由本國歸任後。曾携帶希特拉總統親翰並巴平氏之對土國口頭親述。據傳其內容。並非如一般人所觀測那種劇烈。希總統的親翰與巴大使之口述。均極平和。」更未曾對土耳其有任何的重大要求。即親翰內容大體為前大戰當時為土耳其共同盟國的德國。現在依然謀維持兩國友好關係。土耳其於前年和英國締訂相互援助條約者。由於地理的立場。乃係土國當然的措置。德國之在巴爾幹作戰。為驅逐英國勢力而戰。現在既告一段落。則德軍有由巨哥斯拉夫及希臘撤退之準備。又現由德軍漸次佔領的希臘各地島嶼。其與土耳其接近者。於將來開和平會議時。亦有與土耳其協議後。再作處分之準備等々條項

依以上所述。德國可謂已全面的承認土耳其之苦的立場。而希望與土耳其。保持友好親善的關係。又據所傳巴大使對土耳其所要望者。亦不過僅希望土耳其於經濟關係上，作緊密的提攜而已。且關於促進經濟關係的具體內容。更非如一般所預料的那樣謀表面提攜暗中以向伊拉克輸送武器為目的者。乃是完全限於通商促進的問題。故土耳其對德國此種提議。當即表示贊成。遂由現在一千三百萬土耳其磅。擴張至四千五百萬土耳其磅。即擴大由德國輸入機械類。化學製品。藥品等供給量。由土耳其除向德國輸出烟草。穀物等外。又新加入水銀等鑛物求。全面的承認土耳其的宗主權謀經濟兩國的經濟關係。維持親善友好者。其理由不外如下

即若向土耳其強要通過武器時。必使土耳其變為巨哥第二。並且為征服土耳其。由希臘突破土耳其中央。至少需要二三星期之時日。同時又必消耗武器與人員。結果當必失却援助伊拉克的時機。並且又要刺戟蘇聯方面的神經。得不償失。殊非所宜。此其一。現在羅馬尼亞與保加利亞各港的五千噸級德國輪船八隻。更由於羅馬尼亞與保加利亞輪船之協力。向希臘各島輸送彈藥武器。更由此等島嶼。用飛行機經由敘利亞。向伊拉克輸送。與經過輸送能力不完全的土耳其相較。實無甚大差別。目下無其必要。又土耳其為近東方面的盟主。且為回教國。如對土耳其加以刺戟。殊妨碍回教圖體之反英運動

如此。則疑心暗鬼全神經皆傾注在德國身上的土耳其由於德國側的友好態度。已告雲消霧散。故土耳其的政界。軍部。經濟界以及其他一般。均極坦懷。於此。德土兩國的關係。已邁入再度調整的第一步。惟德國對土耳其。果以現狀。能告滿足其希望乎。殊為疑問。然而兩國以此為友好的基礎。向」進行。且德國既尊重土國的面目。土耳其當然樂於和德國接近。其漸次走入德國的懷裡者。可想像知之

所以然者。於地理上有着重大的關係之故。即伊拉克與敘利亞。已與德國協力。且蘇聯亦與德國。保持友好的關係。故土耳其亦祗有與德國接近。尤其土耳其的經濟。即其通商約百分之九十。依存於歐洲大陸。土耳其可稱為第二瑞典。如一旦與歐洲大陸隔絕。便得餓死。而德國所以不與其動硬的手段者。也是由於看明其底蘊故耳

美艦隊有力部隊向大西洋出動說

【華盛頓廿八日國通電】據某通信報稱、美下院二十七日言明、太平洋艦隊之有力部隊、由二十六日通過巴拿馬運河、向大西洋方面進發、嗣後吉夫議員稱、此情報似可靠之消息云

再建三軍強化國防

排除外國威脅侵略

羅總統廣播非常時宣言

【華盛頓廿八日國通電】羅大總統於廿七日夜時局談話放送、言明將美國置於國家非常時狀態中

【華盛頓廿八日國通電】二十七日羅斯福大總統、非常時狀態宣言內容如次

樞軸諸國家、將破壞全世界之民主主義組織美國為擊退敵性國家之包圍西半球、需要將其基礎由平和狀態、移行戰時的狀態茲特宣言美國已遭遇無限制國家非常時因斯美國為隨時擊退外國之威脅及侵略、必須另建陸海空軍及民間之防禦力、余要請從事國防生產之美國民、應先知國防之必要、無論民間指導者、或政府當局者皆應協力對抗外國之破壞工作、確保國內之安寧、排除浪費維持最高之生產力至全美市民應以國家之必要為第一、俾物理的精神力及原料資源、即時為國防目的而動員

【華盛頓廿八日國通電】羅斯福大總統二十七日夜廣播閑話、宣言國家非常時狀態、強調美國國防與英國援助強化之急務、其主要論旨如左

一、時當國家世界的危局之際有強化美國國防、及最大限集中國家權之必要
一、美國始終主張海洋自由之原則
一、美國必完成擁護民主主義之誓約
一、美國之權益在何時何地受人攻擊、或安全受人威脅由吾人自身決定之
一、美國在軍事的要地配有軍隊美國對於外國之攻擊、絕不躊躇軍隊之使用
一、美國鑑於世界情勢為擁護自由所必要之措置、當盡量採取、絕不躊躇
一、英美造船所生產之量約有德國擊沉商船量之二倍
一、美國現正強化大西洋之哨戒、為輸送物資、決意採取一切必要手段
一、英國及中國之抗戰、為限制德國制覇世界之主要々素、値得絕大賞讚
一、德國對於侵略西半球經路之格陵蘭(又名綠島)冰島阿速爾島、加包維第之威脅極為重大
一、美國々策之基礎為次記諸點
甲、為防止德國支配力達於西半球、對希特拉之企圖、加以積極的抵抗
乙、為抵抗希特拉主義戰爭之英國及其他民主主義國、美國決作全面的援助
一、所謂融和政策決排除之、為擁護民主々義之戰而喪失民主々義之國民、從未曾有
一、美國既不能承認希特拉支配之世界、更不能承認大戰後已經培植希特拉主義主旨之世界
一、希望全國民各人各團體、不惜擧其全力而排除利己主義、果爾則吾儕之民主主義必勝利無疑

【紐約廿八日國通電】羅斯福大總統二十七日午後十時(滿洲時間二十八日午前十一時半)歷三十分間、使世界注視的爐邊談話、此演說係於白宮、於中南代表閱僚及受大總統招待之少數名士前擧行、其演說由全美放送網、美國無論矣、並用各國語翻譯、向世界放送、各放送局均有演說中繼之準備、而其演說之內容為何、極屬嚴秘雖刻尙不許知、然羅斯福大總統、作成此演說草稿、十分愼重、屢與各方面專家會談、聽取意見、以此觀之、亦可知其內容之重大矣」一部以為係大總統就任以來之最重大演說、再爐邊談話從來於演說、數小時前即向新聞通信社內示內容、此次僅以二小時之餘裕、內示預定八時半、全文有三千乃至四千語云

緊急施策全面發動

宣言意義

【東京廿八日國通電】羅斯福大總統、二十七日時局談話時聲明宣言美國非常時狀態、隨同此次歐洲大戰之深刻化、美國逐步進行強化準戰時體制、已斷行「準非常時宣言」但由於德英戰局告急、遂行此非常時宣言、宣言此非常時之目的、乃即時且全面的發動之國家緊急施策耳、以發動

一、增加陸海軍
一、外國匯兌管理
一、決定聯邦準備銀行之金融政策權
一、自國及外國船舶之戰時徵用
一、對地方預算（各州預算）之中央政府關與
一、無電統制等之諸方策權限附與大總統、為此前例、即前大戰當時威爾遜大總統擧行之非常時宣言、此時廢止八小時勞働制、徵用染料及軍需工場等之諸權限附與大總統

反對羅總統外交策

非干涉派議員表明

【華盛頓廿八日國通電】二十六日夜招開之美上院下院非干涉派議員大會、選舉代表之上院郝拉它夫特、拉夫阿來特、下院羅賓遜、奧哥那加齊斯、吉夫七議員、二十七日於發表時局談話前、對羅大總統表明反對外交政策提出左記聲明書

等於全美各地、擧行個別的會見、廣汎通信、公開之會合等、得確固大衆信念、然彼等八十%以上無論以任何方法、亦反對如此戰爭分離各大衆感情介入戰爭頗危險、故遂行美國導入歐洲大戰、我等戰爭帶困難、羅斯福大總統須知由於美國憲法、戰爭可惟以議會宣言之此憲法條項之目的、乃為防止違反國民意志之戰爭、實施護送船團或如美海軍直接行動之參戰重大問題、為決定政府政策、亦有依從國民意志之必要

羅總統迷於援英之決定

有力評論家懸露

【華盛頓廿八日國通電】美國評論家阿索普、金多那兩氏於華盛頓郵報、揭載署名之論說、當羅斯福大總統時局閒談前日、為助言者之進言、與輿論陳述如次

陸海國務三部之助言者等對羅斯福大總統、為使英國戰爭勝利、強硬主張美國急速積極的對英援助、阿諾德議員之報告、即此見解之結晶、更為昔赴英國與邱吉爾總理、及英政府首腦部緊密懇談之法來斯他海軍次官、所確認、陸海軍之最優秀作戰家等刻今之最有力因子、即下記問題、如美國不迅速、且徹底行動、英國之地位今後數週間必急速低下、即大西洋地中海之戰鬥、實際之情勢、英國亦不利但羅斯福大總統之助言者等、以為如美國積極的援助、必轉回形勢、相信至少能再建英國戰鬥力、維持均衡、而羅斯福大總統躊躇之理由、即疑問全美國民果有支持此等行動之用意與否耳、以自己之全名譽、進行援助民主主義國政策之羅斯福大總統、如今後之政策崩壞時、不惟僅此失敗、亦有分裂國內之危險、羅斯福大總統刻有端緊美國全運命之重實、而此危險、益形增大刻即乾坤一擲、即有喪民衆支持之危險、但助言者等、苟瞭解事態則必擧全美、追隨羅斯福大總統、此即羅斯福大總統廿七日爐邊閒談、鑒明重大見解之理由

南總督離東京

【東京廿八日國通電】南朝鮮總督、十九日入京、與中央協議政務中、刻已功畢、故廿八日午前九時、由東京出驛歸任云

今日兩大張

老篤眼藥

太平洋海上火災保險株式會社
大連出張所
資本金 五百萬圓
營業種類 火災海上運送其他一切保險交易公平辦事敏捷賠償爽快如蒙賜顧無任歡迎
大連市武藏町六番地
所長 呂春壽
電話二四七九二
本店所在地 大阪北區堂島濱通三丁目三
支店出張所 日本內地滿洲國各大都市數目繁多恕不盡錄

視力保全

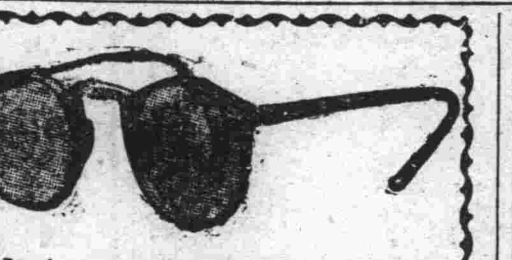

眼鏡專門
茶晶水晶化學鏡片
近視老花度數正確
自設工場責任製造
◀滿鐵各地病院指定▶
◀滿洲醫科大學指定▶
貴平眼鏡
老精華眼鏡公司
大連監部通六二番地
電話㊂三六七三番
支店 旅順鯖江町九五 電八一一三 奉天浪速町一六 新京祝町二丁目十七 電㊂三〇七二

橫濱正金銀行 大連支店
大連市大山通二番地
資本金 壹億圓(全額收足)
積立金 壹億四千參百四拾萬圓
營業總目 諸存款 放款 折扣 內外匯兌 信用狀之發行其他一般銀行業務
電話代表㊂二六一一番 宿直專用㊂六〇〇二五番
振替貯金番號 大連二二〇〇五番
私書函 大連中央郵便局第一〇八番
本支店出張所 橫濱(本店)、東京、東京丸之內、名古屋、大阪、神戶、門司、長崎、小樽、青島、天津、北平、漢口、上海、香港、廣東、營口、奉天、新京、哈爾濱、新嘉坡、蘭貢、加爾各答、孟買、加拉知、馬尼拉、盤谷、蘇拉巴雅、(泗水)斯馬蘭、巴達比亞、西德尼、倫敦、巴黎、漢堡、柏林、亞歷山大、布哇、舊金山、羅斯安鐵魯斯、西特里、紐育、里約鐵加內盧

中華棧
總號 大連市奧町七二番地
新社 常陸町三三番地
旅館 房屋寬濶潔淨旅客舒適
通關 海關代辦
運輸 海陸運送通手續敏捷取費低廉
代理 滿洲火災海上保險株式會社特約代理店及一般雜貨代客買賣貨物
支店 營口 哈爾濱 奉天 天津 新京 青島
電話 奧町 總經理部㊁五五五〇 船舶部㊁五七四〇 旅客部㊁五五三〇 常陸町 運輸部㊂七九七一 貨物代理部㊂六二九四 旅客部㊂一六四六

樹殊勳之俾斯麥號 不幸被英艦隊擊沈

【柏林廿八日國通電】德軍司令部廿七日正午發表主力艦俾斯麥號、擊沈英巡洋戰艦福特號後、與英艦隊再度遭遇交戰結果終被擊沈、略云

俾斯麥號、與優勢之英艦隊遭遇、擊沈福特號（四三、〇〇〇噸）損傷英國最新銳主力艦喬治五世號（三五、〇〇〇噸）武勳赫々、但以艦首受有擊彈速力減退、更因英空軍之攻擊、中有空雷彈、速力益減、廿六日午後九時在布列斯它四百浬海上、中有英機所投空雷二彈、一彈中於船艙、他一彈將推進機粉碎、海軍司令部、同夜十四時四十二分、由該艦提督接受下記悲壯電報「本艦行動自由已失、然決抗戰到底、直至最後一砲希特拉總統萬歲」於是、俾斯麥號遂於廿七日午前爲掩强之優勢英艦隊所破云

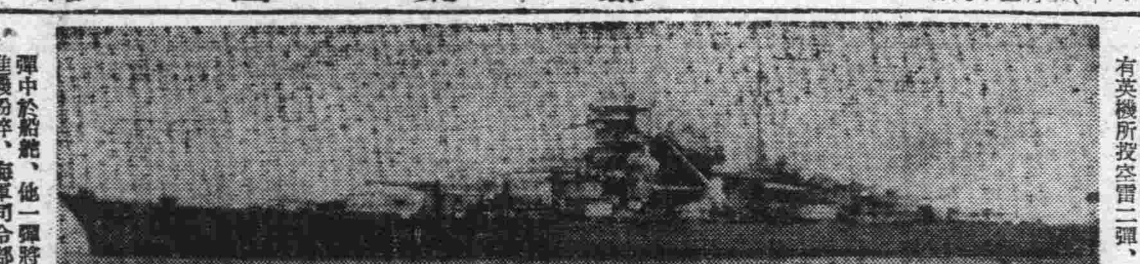

【倫敦廿八日國通電】於丹麥海峽遭遇英艦隊、展開海戰之俾斯麥號（三五、〇〇〇噸）遂被擊沈

【倫敦廿八日國通電】英海軍部、關於擊沈德主力艦俾斯麥號、廿七日午後正式發表如次（上圖即俾斯麥號）

俾斯麥號、被英海軍擊沈、其詳細嗣後必即發表

【紐約廿八日國通電】據英德雙方發表、俾斯麥號、再與北大西洋英艦隊、展開猛烈海戰、據英國側發表稱、俾斯麥號、與福特號海戰、極受損害更中英國雷擊機魚雷、故此次海戰、俾斯麥之損害、極値憂慮、該號之速力爲三十公哩、由擊沈福特號之現場、至挪威之距離、雖有千四百海里、然若平常可平安無恙、如此優秀速力之軍艦、竟被英艦隊追蹤、以此次觀之亦可知該號極受損害矣、然並可以俾斯麥號、與較俾斯麥重要之敵艦隊交戰中、故其海戰結果、極饒興味、再交戰中艦艇、是否德側並未受任何損害、更尋覓敵艦遭遇英艦隊、英國側更以爲惟俾斯麥號、同與英艦隊之勢力如何、刻雖不明、然其海戰之結果、於今後英德海洋爭霸戰之歸趨、大有影響云

【柏林廿八日國通電】德軍司令部發表、德空軍對於大西洋上、擊沈俾斯麥號之英主力艦三隻、航空母艦一隻、巡洋艦數隻、及驅逐艦編成之優勢英艦隊、二十七日來、予以反復爆擊

【倫敦廿八日國通電】據得自有權威方面之情報、英艦隊二十四日以來、急追德主艦俾斯麥號、英航空母艦所屬雷機隊、至少有四顆水雷擊中俾斯麥號、該艦不得不停止二十七日早晚、該艦因受喬治五世號之姊妹艦英新銳主力艦威爾士太子號（三五、〇〇〇噸）及其他戰艦之猛擊、遂被擊沈

【柏林廿八日國通電】德軍當局發表、俾斯麥號於冰島海追擊中、但二十七日午前二時德軍司令部發表二十六日午後九時、再度遭遇優勢之英艦洋擊沈福特號後、繼受英艦隊隊、於白夜之海上、展開猛烈海戰中、按海戰之定義、即交換砲火、而因艦體稍受損傷、故似於向基地歸還途中、對此英側急遣出動飛行機快速艇隊、加以搜索、如斯德英兩艦隊間、遂展開第二次海戰、德軍當局以爲英艦隊有優勢、即行中間報告、發表目下展開激戰中、以此觀之、亦可知苦戰之德側、亦多收戰果云

干島上陸之德部隊 由西徂東擴張戰果

【柏林廿八日國通電】德意兩軍之攻略干地亞島、爲本土上陸作戰之先聲、其成功頗爲各方面所注目、此次干地亞島之攻略、專以落下傘部隊及空輸着陸部隊之奇襲攻擊展開激戰占據沿岸重要據點、自攻略戰開始以來、第六日之二十五日、德意新銳陸上大部隊、傳於艦隊空軍掩護下、業已上陸成功、D、N、B通信亦報稱二十六日夜干地亞島之德軍部隊攻擊、得新到達戰鬥部隊之增援、更形進展、於干地亞島到處上陸之德軍新銳部隊集結戰鬥隊形完了以重要地點落下傘部隊爲中心與先遣部隊排除抵抗相併行、由該島之西半部更向東半部節節擴張戰果

英增兵干島

【倫敦廿八日國通電】今據情報、英增援隊、二十七日開到干地亞島、德英間之大決戰將達頂點

干地亞之役 英艦隊損傷

【倫敦廿八日國通電】英海軍省當局、對於干地亞島附近受德空軍猛擊之英地中海艦隊之損害、二十七日發表如次

英海軍於干地亞島之戰鬥喪失巡洋艦格羅斯他號（九、一〇〇噸）比吉號（八、〇〇〇噸）二隻、驅逐艦〇諾號（一、六九〇噸）格來汗得號（一、三三六噸）開利號（一、六九〇噸）加希米爾號（一、六九〇噸）四隻計六隻、主力艦二隻巡洋艦數隻、亦受損傷

炸傷之英艦 陸續入直港

【敖幾西拉斯廿八日國通電】於干地亞島附近之海空戰由於德空軍之猛擊、受損傷之英艦陸續進入直布羅陀軍港二十七日亦有巡洋艦三隻、驅逐艦二隻、潛水艦二隻、均受大損傷入港、更主力艦里那溫號（三二、〇〇〇噸）航空母艦阿克羅亞號（二二、〇〇〇噸）巡洋艦二隻、於干地亞島水域突命歸還、亦於二十七日入直布羅陀港

英航空母艦 命中四炸彈

【柏林廿八日國通電】二十六日德軍司令部發表

一、德潛水艦隊、於西非洲海岸、擊沈滿載軍需品之英貨物船十四隻、總計七萬五千噸

一、干地亞島德軍、到處壓迫敵軍、占領敵據點數處

一、依預定逐步進擊中、與干地亞島地上部隊相呼應、猛炸集結中之敵軍隊、及兵營、地上施設、即予粉碎、該島南方、爆擊AO型輸送船、予以莫大損傷

一、於東地中海、德急降下爆擊隊、攻擊有力之英艦隊敵航空母艦命中四炸彈、巡洋艦二隻、亦中數彈

一、德急降下爆擊機、於德布爾克附近海、擊沈英商船二隻、總計九千噸、乙級巡洋艦一隻、大受損傷

一、英格爾近海、德爆擊機炸沈三千噸級敵貨物船、對大型商船一隻、予以大損傷

一、德軍由二十六日晝至夜、爆擊英東南海岸諸港外、更炸英國南部海岸飛行武器工場群、予以莫大損害

英損傷新銳艦 已入直港修理

【敖幾西拉斯廿八日國通電】於冰島海洋、與德主力艦俾斯麥號激戰、受損傷之英新銳主力艦普林斯、威爾斯號、二十七日爲修理進直布羅陀港

英東地中海 艦隊運命盡

【柏林廿八日國通電】於冰島海洋與東地中海、德海空軍同時之光輝活躍、繼巴爾幹作戰、克嚕特攻勢之英軍、爲世界所注目、德軍當局二十六日關於右兩海空戰、發表今後戰局計明如次

一、福特號俾斯麥號之遭遇戰係戰鬥開始以來、二次英德海戰、第一次海戰、乃夏倫赫斯特號、格奈塞瑙兩艦、因被德國海空軍勢力所阻、遂未達成目的、此次海戰、即福特號俾斯麥間戰爭、俾斯麥之砲彈、立中福特號裝甲因火藥庫被炸、戰鬥開始以後、僅五分、福特號即沈沒海底、鋒動世界耳目、關於命中福特火藥庫、英美側頗揚聲偉、但即一九一六年五月三十一日之海戰、英主力巡洋戰艦美利號等四隻、亦受德艦爆碎火藥庫沈沒、英國嗣後即想起此事實、亦可知福特號被擊沈、於英海軍今後作戰計畫之打擊如何重大矣

一、東地中海水域作戰、自二十一日至二十三日之戰鬥可謂英東地中海艦隊主力已予以決定的擊滅、於一定條件下、空軍較海軍占優位、擬威作戰後此又係二次之實證、攻略希臘之樞軸空軍、刻以此半島全部、恰可爲以一大航空母艦、而使用之、德意空軍肩彈距離可自由延長、沿岸砲攻擊集結於干地亞島之英勢力、傳稱亞歷山大現在修理十二艘英巡洋艦中、馬耳他島予以數個月連絡空爆、則海軍根據地之價値、完全喪失後、英東地中海艦隊之命數、亦隨之而盡

晉南黨軍走頭無路 自投日軍包圍圈內

【晉南省前線本部廿八日國通電】綜據沁河上流深谷之敵九三軍、受日軍熾烈之急追、呈完潰亂狀態、於良馬鎮附近之九十五軍一部、向北方尋求藤部隊之猛攻遂不能抗戰、而歸順日方矣

【山西南部前線本部二十八日國通電】在包圍圈西方圈外之范漢傑麾下第二十七軍、預備第八師及四千六師因奉衛立煌、嚴命移駐西方、二十五六日進入日包圍網之間隙、自投包圍圈、內之日精銳、在高平西方地區及西方地區、對此與以徹底的打擊

【〇〇基地廿八日國通電】續行猛攻包圍國內敗敵中之陸驚瀨戶、希代濱野各部隊、二十七日更向據守山西省南部高中西北方十八公里小市莊附近陣地敵第九十八軍之一部約二千、及向沁源南方地方地區潰逃之第十三、九十八兩軍混合一千敵、果敢急降下加以爆炸、收莫大之戰果、地上部隊之包圍戰由陸驚緊密協力、急速進展、而敵之潰滅已迫目睫

【山西南部前線本部廿八國通電】於沁河上流下石地區展開之殘存將勢力殲滅戰、至廿七日潘達高潮、而各精銳到處捕捉覆滅敗逃敵軍、收莫大之戰果、其後之戰況如左

一、於長馬鎮（長子西方三十公里）附近、擊攘敗敵千五百之安江、亦呈南部隊廿七日急追向東方敗逃之敵

一、增田部隊、擊滅一五一六高地附近之敵後、廿七日正午將豐庄（長子西方廿五公里）奪取、更抑制東方之敵

一、近藤、根岸、岩淵各部隊廿七日夜擊碎模水村堅陣廿七日急追向東方敗逃之敵中

一、濱田、鈴木、橫田、前園各部隊、廿六日夜、將九十三軍司令部所在地東峪村（長子西南廿公里）奪取、其後廿七日覆滅武家庄（長子西南十六公里）附近之敵

一、河村、鹽見、渡邊、河西各部隊、廿六日占領西庄（長子西南廿公里）廿七日擊攘由下石向南方潰逃之敗敵、業已進抵仙公羽廟

一、久野村、菅波、中關、綾戶丸田諸精銳、廿七日猛攻據守馬村鎮（高平西南十公里）北方高地二千敗敵中

一、高木部隊、該日占領西玉山（高平西北十六公里）後、再猛攻該地西方之廿七軍、及第八師一千五百中

張總理招待 新羅國公使

【新京廿八日電】張國務總理廿七日午後六時半、於總理官邸招待駐滿羅馬尼亞公使巴克禮斯克氏、並邀武部總務長官、臧參議府議長以次各參議、橋本祭祀府總裁、各部大臣以及次長、總務長、各處長、韋外務局長官、康駐滿中國大使、花輪駐滿日本大使館參事官與駐滿蒙古代表、駐滿德公使駐滿意大利公使、羅馬法王廳代表等作陪、慶祝滿洲國與羅馬尼亞兩國國交開始、並祝巴初代駐滿公使之膺任、作種種歡談

羅國駐滿大使 訪各機關致禮

【新京廿八日電】巴克禮斯克駐滿羅馬尼亞公使、廿八日午前九時四十分至駐滿日本大使館、訪問梅津全權大使及花輪參事官、更歷訪德駐滿公使、意大利公使以及羅馬法王廳代表致撫任之禮、正午出席在大使官邸花輪參事官招宴

梅津大使答禮

【新京廿八日電】梅津駐滿日本全權大使、廿八日午後二時三十分至大和旅館、訪問駐滿巴克禮斯克羅馬尼亞公使致答禮

俾斯麥號雖損失 姊妹艦更將出動

決意始終强化封鎖英本土

【柏林廿八日國通電】俾斯麥號喪失之報道、德國民大受痛感、一般以爲德國民對此戰爭之一局部之小現象、於全局無任何影響、於其交戰意識上毫無動搖之傾向、戰艦四隻中喪失一隻、雖於德海軍予以莫大打擊、然爲戰艦破壞通商戰而出動、轉爲捨身戰法、最初早知何時必能遭遇優勢之敵海軍、但德國、不因此次喪失即中止戰艦出動、一方康續建造戰艦、不日俾斯麥號之姊妹艦第爾比芝號（三萬五千噸）以下夏倫赫斯特號（二萬六千噸）格奈塞瑙號（二萬六千噸）等之主力艦、繼行出動再行大西洋上之通商破壞戰、以始終强行封鎖英本土之決意云

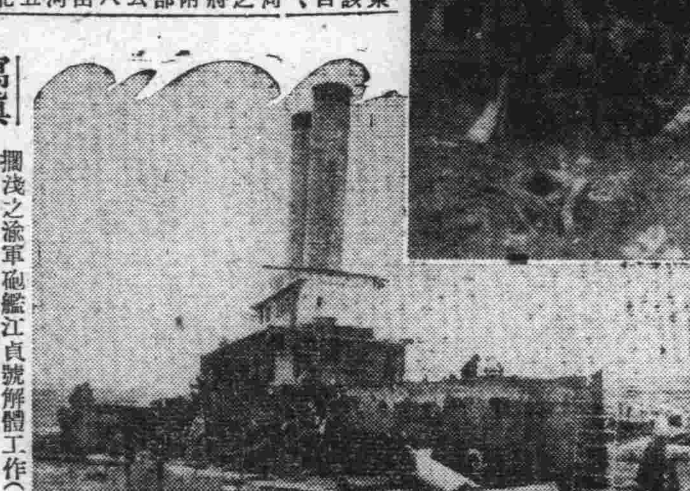

寫眞　擱淺之渝軍砲艦江貞號解體工作（下）通信班勇士之活躍華南戰線（上）

第一次歐戰中的 德國巨砲

在第一次歐戰打得最熱烈的時候、有一天早晨巴黎城內無端的飛來了幾個砲彈、不但普通一般的人、認爲是神怪的事理法國的科學家、也承認這是稀奇的事件、當第一個砲彈跌落的時候、并沒有傷一個人、第二個砲彈、是落在地道進口的地方、因爲往來的人很多、遂炸死八個人、傷了十二個人、其時德國防線內和巴黎有七十英哩的距離、砲彈的射程、是不會達到這樣的遠遠、大家都不相信這砲彈、是從德國防線內過來的、因此謠言四起、有的說這是一種新式飛機、從最高空中、投下來的炸彈、有的說這是德軍攻進了巴黎的防線、搶了法國的巨砲、來攻巴黎、人心是極端恐慌的、但是這種砲彈、每天在一個相當的時間內、便爆發一次、及至法國的飛機上空中去、找尋德機的踪跡、後來經軍事專家發覺、這不是空襲的炸彈、因爲它的爆炸、僅在城的東北角、最後的一個砲彈、穿過了一建築物墻壁、又把窗戶打穿兩個窟窿、間接的可以指出砲彈來的方向、和降下的角度、並把它聲音等項一齊計算發現出這個砲彈、是在離巴黎城很遠的德國前線來隆發射的

法國航空家、將來隆攝成照片、過細的測驗才知道這是來隆森林裏的一種鐵路巨砲所發出於是法國軍事當局、也飭令秘密的運輸兩門鐵路巨砲到靜里、指着所計算出來的距離和地點的轟擊、一個砲彈是跌落在大寶塔附近、炸死了德國一個下級軍官傷了很多砲手、德國軍隊中認爲是很尋常的事至若德國在來隆森林內、對於這樣遠射砲、一共裝有三門、裝置的地點、是極爲秘密、經過兩年的時間纔完成這種技能、是一個有名的物理學家依據哈特和來斯拔慈在克魯伯廠、合作研究的成功、它的射程、可達八十英哩砲彈的發射、有一種精密的儀器記載、砲彈在空中的時間約三分鐘、凡屬地球的轉動、地面的彎曲、風力的大小溫度的高低、射程的距離等項、也一併記入、可射至在已定的準確目標

德國的大寶塔砲彈、重量二百六十五磅、在近百萬磅壓力之下、把它射出、每秒鐘的速度可達一英哩、因壓力過高、砲身每放射五十發後、便須休息若干時間、在第一次新砲裝成時試放的期間、德國軍政首領均在座參觀、假使彼時候美國不加入戰爭、德國也許可憑着這種新式的利器而得到最後的勝利、及至美國參戰之後、德軍到了不利時間向前撤退即用迅速的手腕、把巨砲運回克魯伯廠去溶解德國惟恐遭秘密武器的製造方法洩露、曾經定有一個極嚴的法律、如把消息洩露的、便受嚴重的罰則、所以它的形狀和製造法、至今仍是一個謎、至若當時聯軍的軍官士兵也沒有一個人看見它一面

達成國家之總力戰 確立科學技術体制

（綱要發表）

【東京廿六日國通電】確立科學技術新體制要綱係根據去年八月一日之基本國策要綱、同年九月於企畫院作成之原案、各省要求保持權限與正面衝突、而再成之第二案、遭學者方面之反對本年又復作成第三案、於前十九日企畫院參與會議及二十七日閣議已正式決定、此其過程之經緯也、實行於科學技術領域內之國境紛爭、爲各國總力戰之當然歸趨、日本之現狀亦應以依存外國之科學術向完成高度國防國家之途徑邁進、爲打開難局應銘記要綱、中之左列各項、

一、設定國家緊急科學技術之躍進目標「科技學技術五個年計畫」

二、制約東亞資源之環境、完成可使左右東亞資源之科學技術「科學技術日本的性格之確立」

三、基礎研究、應用研究工業化研究相亞連、給發揮最高能力「研究成果之公開國家工業所有權之收買」

四、貢獻科學技術向上者之國家褒賞

五、採取支援國字目的科學技術研究之措置

爲躍進日本性格之科學技術、積極設定國家科學技術之最高目的創立爲實踐中樞機關之技術院（假稱）此等措置至遲於九月一日前即可實施、以確立科學技術新體制爲契機、目前之目標先將於航空並東亞所獲得之資材置於生產研究部門、此乃當然之事實

軍事援護週間 ●慶祝國兵入營●舉行

【新京廿八日電】根據國兵法第一次國兵入營日、即六月一日、臨近以國兵法國民指導委員會爲中心、舉辦慶祝國兵勇士入營之軍事援護、强調週間、自五月廿八日迄六月三日全滿一齊展開

石渡事務總長訪首相

【東京廿八日國通電】石渡翼贊會事務總長、二十七日午後四時十分、至首相官邸訪問近衛首相報告、關於翼贊會調查委員會之運營方針及其他並作要談

非常時禁輸 全權延長案

下院通過送上院

【華盛頓廿八日國通電】美下院二十七日以二二六票、對一三八票、表決延長二個年、大總統非常時禁輸全權、案呈送上院

有自恃實力始發生信念 海軍紀念日及川海相廣播

【東京廿八日國通電】當二十七日海軍紀念日、及川海相於午後七時二十分以無線電向全國廣播、演說內容如左

當現下之緊迫時代、無論何國、所恃者、厥惟自力耳、有足以自恃之實力、始有不動信念發生、雖臨如何緊急時代、亦無足懼云云

法印派遣軍 海軍紀念日

【河內廿八日國通電】事變下第四次海軍紀念日之海軍南方前線、即法印派遣海軍航空部隊、廿七日午前八時半、全員集合於飛機場、嚴肅舉行紀念式、嗣後、以堂堂之編隊作祝賀飛行、繼有武道大會電影會等、深有意義之一日、至此告畢

家

（90）　巴金著　裴文年繪

第廿三章 邂逅

轎夫抬起轎子走了、那勤務兵跟在轎子後面、他也向克明們那邊投了憎恨的眼光、同時憤憤地罵道：「一兩個人來住你們倒不舒服、等一會兒看我給你們叫一連人來、看你們又怎樣！老子是不怕人的」於是他便跟着轎子出了二門不見了

「好不要臉的人、簡直是一個下等土娼」覺民噓了一口氣說、好像從魔鬼那里逃出來似的

覺慧在旁邊笑了笑、因爲他注意到了克定底面貌有些異乎尋常、似乎他底魂被那女人勾引去了

克定還留在大廳上、這時候克安出來了、克定開始訴說着克明處置得不當、不該得罪了連長太太、現在要是那一連兵果然來駐紮在這里、那麼這公館一定會弄得一榻糊塗、究竟只有一個女人和一個勤務兵住在這里並不妨事、而且正可以拿她來做護符、免得別的軍隊來駐紮、現在竟然自己把好機會放過了」他說到這里、很是惋惜、衆人附和着他底話、只有覺民表示不服、分辯說：

「那女人眞可怕我寧可讓一連兵駐紮在這里、還是趕他走好」他說着、他就被克定用不滿意的眼光看了一眼、但他並去、從這里帶走了什麼東西一般

不覺得、還想繼續發表他底意見、却被覺慧暗暗地把他底袖子拉了一下、他回過頭看見他底弟弟底笑臉、便不再開口了

克定和克安兩人走了進去、路上還在談話、克英也跟着進去了、覺民和覺慧還留在大廳上、覺民看見身邊沒有別的人便向他底弟弟道：「你剛才爲什麼要拉我底袖子？」爲什麼翠着我笑？」

「我笑你太不懂事、你不看見五叔底心被那女人勾引去了嗎？他的抱怨三叔是有用意的、你不懂得、你還在那里多嘴、眞是枉費精神！」

也慢慢往里面走、剛走進去、他們又發見了堂屋以五叔爲中心聚了一些女眷、自然四叔克安在場、他們知道些人在那里說些什麼、便也慢慢走過去果然克定還是在敘述剛才他在大廳說過的一番話、他們覺得沒有意思、正要走開、恰恰在這時候覺新回來了、於是五叔又把那事情告訴了他、並且說克明底處置未免操之過激、出乎意料之外、覺新却回答說並不要緊、他有對付的方法、原來他有一個同學、如今在新入城的張軍長那里做秘書、今天在商場里遇見了這人、他已經說起新入城的軍隊要駐紮民房的事、答應回到司令部時便送上一張告示過來、然而衆人還不放心、便要覺新馬上寫信去索取、覺新連忙回到房裡去把信寫好了、叫一個僕人送去、但這也還不能使衆人安心衆人還是心上心下的、恐怕那送信的僕人來不及回來時那一連兵、就來了、而且那一連兵是爲仇恨而來的、情形豈不是更不堪設想嗎？事後雖有了軍長底告示也沒有用了、這樣想着、衆人愈想愈是恐怕、大家都在心里抱怨克明不該把那女人趕走、其到後來那送信的僕人拿了告示回來了、大家才覺得放心克安和克定親自出去把那告示貼在大門牆上、上面寫的是「軍長張令、此係民房、禁止駐兵」

於是大家底心情都寬鬆了、這一天很平靜的過去了、晚上衆人很早就睡了、而且睡得很安穩、只有克定一個人睡不着他在回想日里的事、在他底眼前閃耀着那一雙媚人的眼睛、他想不看牠們、但總是揮不去牠們永遠在他底面前、而且逐漸擴大、整個的面目都顯露出來了、這個臉龐突然出現在他底眼里、的確是一個新的發見在以前他從來沒有看見過這樣的臉龐、這樣的微笑、事實上正因爲他從來沒有看見過、所以這臉龐給了他一個很深的印象、而且在他底腦里變得不可抗拒地有力了、他忽然想起這是可恥的、他不應該想那女人、者實際上他郤不能不想她、他已經被這思念所苦腦着了但這時候他還沒會料到他底不幸的生涯也就從此開始了

第二四章 女人 底心（一）

第二天早晨張升來把張太太和淑貞接了回去、却被高太太留住了、但到了午後錢太太突然來了、太太們本來是善忘的、在幾年的分別之後她們把過去的事情都忘掉了、錢太太底來訪是得着高太太底熱誠的歡迎的、她們談着別後的一切、樣子很親密、好像從前並不曾有過什麼爭執、於是她們又開始打牌了、加上梅和瑞珏恰是四個人

惹人注目的

苦悶顏

更生之道

祗有「驅除病毒」！

草木欣欣的向榮、在清朗翠綠的大地上、面上現出苦悶顏萎的人、漸次的繁多果係何故？一旦到了危險時期、竟有爛筋骨、掉鼻子、或在鼻與口腔間造成一道隧洞的、無他、這都是病毒在作祟、且此病毒、恰於此時、是牠的活動期、常能擾害你的心臟與肺臟、人們的身體、對此病毒、因無防備、及感覺有不痛快時、於不知不覺中、病毒即乘機而入、於是體內、便漸次被其所侵、因而頭重、血壓高腸重、便秘、毛髮掉落、耳鳴、失眠、精神頹喪恍惚、心地不快、並發生其他種々病症、終於人的健康、被其崩潰、這都是原來的病毒、未能完全排除、但是想要完全驅除這種危險病毒、恢復舊有的美麗容態、祗有「重症用毒掃丸」能夠治癒

恢復活力淨化病血於極短時日內可

重症用毒掃丸、治療梅毒最有効、即皮肉硬結、排毒作用不易浸透的部分、用以高級沃素爲主力再加勢治療素所配成的治療劑——重症用毒掃丸、殊有驅除病毒的奇効故希冀患者諸位、速試本劑、撲滅潛伏病菌、使新陳代謝、淨化血脈鎭血壓、使全身淨化、恢復元氣、是爲緊要

病毒　治還一日　百日的災禍

頭重頭痛、耳鳴耳痛、目力減退、發躁、頭髮掉、便秘失眠快、心神不動、手足顫血、並因高生之壓所發遺傳潛伏病之病毒均等自已能感知之

重症用毒掃丸

（價）重症用毒掃丸 三圓・五圓・十圓 複方用毒掃丸 五十錢・一圓・二圓

東京神田花房町 山崎帝國堂 振替東京一四六七一番

感冒解熱 實効散 特効藥

決無傷害胃腸、更無副作用此是最良的感冒藥且爲

定價

東京・神田・明神下 實効散本舖 師岡天然堂 振替東京一二三七二番 電話下谷一二二三番

保護您的肌膚！

特徵　與容發揮的水藥不同、敷上不僅可殺死病菌且可止痒並有持久力、治癒後更無難看的痕跡

主効　狗皮癬、濕疹、瘰疬、潮濕疙疸、皮癬、白癬、頑皮、汗爛、切傷、毒虫咬傷

以効力爲本位之皮膚病藥

討厭的皮膚病可用一二三治療！

奇效無比試之可知

定價 二十錢 三十錢 五十錢 一圓 二圓　全國藥店均有

外用常備藥 一二三

協茂盛綢緞店謹啓　大連市浪速町五十番地　電話 長門市批發（二）四六三二 （二）五四五三

仕媛們　春風蕩漾草氣襲人　有意添時應服裝否？

敝店茲特辦到應時衣料×西裝服料×種類豐富×花色新穎×定價尤爲廉低

協茂東綢緞店謹啓　支店　奥町五十四番地　電話（二）五〇四七

滿洲養蜂業前途頗有望
養蜂家辻茂助氏來滿視察談（上）

滿洲國之白糖消費量，於人口增加之同時逐年增加，故其供給，似有杜絕之狀態，然斯代用品蜂蜜之增產計畫，實補充白糖不足之際，益呈高昂，當斯時，多年於北海道從事養蜂事業之辻茂助氏前者已視察滿洲國各主要地之養蜂業，本稿即爲同氏所談之大要

×　×　×

△滿洲養蜂之沿革

一、北滿　滿洲養蜂之發達，主要者即指爲北滿，其沿革即指滿洲養蜂之沿革所言，北滿養蜂之發達，比較最古，即據一八五〇年，帝政俄國之極東移民政策，俄國西南之農民，均一舉移住至烏蘇里地方，因氣候、蜜源等之好條件，極東之養蜂逐次旺盛，後由一八九八年至一九〇三年北滿鐵路敷設，該極東移民，復移住至北滿，同時彼等之養蜂事業亦移至北滿，尤其濱綏線極爲旺盛，其後一九〇六年即日俄戰爭後，蜂蜜之需要極多，養蜂業亦隨諸非常普及，故鐵道從業員固且不言，即其背後地之住民，無不從事養蜂事業，而未蜜源豐富之該地方初心者亦未至極大失敗，一般的一群收蜜七布度（約三〇貫）斯正爲養蜂理想鄉，有所讚美，於新養蜂熱之普及發展，亦更一層進步，尤於一九一八年前後，北滿稱爲養蜂黃金時代，往該地方旅行者，沿線竟未見無有養蜂巢箱者，其普及一九二四年，除濱綏線之十五群以下小規模副業養蜂家而外，全蜂群數已達三萬群，該業者問，招聘俄人養蜂講師，於學校及一般家庭，修得技術，△謀生產向上，且結成養蜂組合，其統一，乃資開拓販路，及發揮機能，計畫實行北滿養蜂進出至海外而斯時代之養蜂地域，不拘爲濱綏線即京濱線濱洲線，所謂之北鐵因且不言，即松花江沿岸等之俄所住之地帶，亦無不養蜂之所在，範圍廣大，然一九二七年後，即蘇聯北鐵經營權完全掌握之時代，對北鐵沿線之產業助長投資激減，加之木材輸出發展，濫伐森林尤其蜜源樹木害提樹之濫伐，以致已之收蜜量激減，因而養蜂業漸次向內地移動，之運命，已有所造成，然因內地之匪賊跳梁，陷入衰退之販路，至最盛季之蜂群數，濱綏線亦不過爲四萬，現在竟落至七八千群蜜之輸出年已達四千布度（一六、〇〇〇貫）其後因滿洲並中國事變，生產竟至不可收拾之地步以致生產品亦無消化一布度，十圓以上，因需要減退，已落至六圓關門，惟近來因白糖輸入減少及其他等々，以一布度提至二十七圓關門（康德八年度六貫五百匁一罐最低六圓，最高四十圓）其後尚有騰貴之勢

二、南滿　南滿養蜂之發達，比北滿以約三十年前大谷光瑞師由美輸入數群，漸次發達至南滿（自此以前尚未飼養者）次因滿鐵發展關東州之日人農家，並由日本內地所移住之日人，均行飼養其主要鐵道沿線極呈發達，故各處均結成組合，同時與進出朝鮮方面相輔而行，擴大至安奉線，復因南滿果樹園藝發達，及與關沿線植樹等以自動增殖蜜源植物，對一方滿鐵之產業助成，故斯業亦促進一層，故至一九二〇年前後，熊岳城試驗場爲中心，飼育群數已達一千群之多，現今安奉線鳳城，設有種蜂供給所奉天設有養蜂職業學校，已有二千名以上之卒業生活動於斯界，錦縣並北鎮縣之果樹活動蜂群亦達相當數

△滿洲之自然的條件

滿洲緯度比日本內地，山形縣至樺太之中部地帶氣溫比日本內地多季極呈下降，四、五月溫度上昇七月非常高溫，十月前後急呈低下，然自四月至十月之植物生育期間，因呈相當高溫，故於短期間百草發育，夏季即行開花此仍一時的表視也，且晝夜氣溫相差極大，植物之花，蜜分泌亦極呈大，故對滿洲之養蜂，誠爲好條件，再蜜源植物，地勢，就中森林地帶與平野地，比北部及南部，其分布則不一致，然森林地帶，若爲山岳地域（便宜上以鐵道線名，表現其地方）其主要者即爲濱綏，拉濱，圖佳，京圖，奉吉，安奉沿線，其背後地，如有力之蜜源植物，存在無數，次如楡類之胡桃，蘋果，黃楡，及楊櫨類，胡枝子類等，到處均呈繁茂，分布未料到，平原地帶，而葉開花，其他洋槐樹類，栽培約占世界七成之強大面積之大豆，大抵於七月中下旬，亘二週間開花，然關於大豆之蜜源價值，詳細之調查研究，尚未發表，然其開花季之蜂活動頗呈旺盛，貯蜜增加，以致極少量，而分泌須考慮以上有力之蜜源，棉花主要者即熱河及遼西地方並奉天以南，其所分布之蜜之分泌量極多，其詳細尚未調查報告而平原地域之樹木花，南滿之洋槐及苹果，梨，杏爲主要者（未完）

全滿貿易科長會議
廿七日起在中銀會議室舉行

經濟部準照去年十月貿易統制法改正曾施行輸出入物資全品目許可制，此外並將輸出入許可權限委任各稅關長惟至現在，此貿易統制法具體的運用之際，各稅關區統制方法與中央部方針間，難免不有不相符之憾，故爲對貿易統制法之運用而保持與中央之密接連繫，並爲舉一元的貿易統制之効，二十七、八兩日，在中銀會議室，舉行貿易統制法改正以來的初次全滿貿易科長會議，有經濟部伊藤臨時貿易匯兌局參與，沖物價科長，中澤關稅科長，池田企畫處參事官，關東局塚本事務官以下各關係官，新京、大連、安東、奉天、哈爾濱，圖們，營口，山海關各稅關貿易科長等約四十名出席，二十七日午前中伊藤臨時貿易匯兌局參與關於一般經濟事情，貿易事情加以說明，午後關於各稅關區貿易事情，由各稅關貿易科長予以說明，繼有政府說明貿易統制法具體的運用之後，實行質疑應答，午後五時散會，二十八日續開會議，關於貿易事務質疑應答並實行懇談

興安四省鑛業法
本年中即可公布

興安東北南西各省，因有特殊事情，直至今日未設定鑛業法，政府此次爲於此各省公布鑛業法，目下節々進行準備中經濟部鑛山司，爲獲得對此設定必要之基礎資料，派遣調查班，詳細調查資源布存狀況並特殊事情，若於調查結果，政府當即着手，製成鑛業法設定具體案，本年中似可實現，又興安各省地下資源有金，銀，銅，螢石，石膏等重要礦物云

●日滿貿易懇談會●

【大阪廿八日電】東亞經濟懇談會主辦日滿貿易懇談會第二日，二十七日午前九時半，在新大阪旅館，於日滿關係官廳係官，在阪經濟團體，各輸出組合代表者等約百二十名出席下，片岡大阪商議會頭座長致開會辭，繼由土方東亞經濟懇談會常務理事致詞後，遂入於懇談，開陳如左意見之後因午餐正午暫息，午後一時半再開

△民間側　力謀所有實績因無出貨能力不使用之休眠實績活動

一、擴大東亞輸聯權限，設置業務委員會制，以期强化組合自治活動

一、使東亞輸聯內地及外地側機構密接化，組合支部設於大阪，以期調查活動徹底

一、輸出數量金額分配率、與內地生產計畫相差，樹立物動計畫時，應如何處理乎

一、在該對滿輸出手續簡易化之意味下，與商工省輸出許可証同時，得考慮取得滿洲國輸出許可証之方法

一、商工省輸出許可遲延，或許可期限，再申請時，願簡單許可

一、減少向滿洲輸出貨物起貨遲延破損，將北鮮三港實施中之共同通關制度向內地延長，願在大阪神戶橫濱等設立滿洲國稅關

一、滿洲國與日本稅關號碼不同應作同一統一整理

一、滿洲中國南方貿易中心地之大阪，設立大規模交易取締機關

一、爲促進實施本懇談會決議事項，設置官民特別委員會

△當局側一、東亞輸聯活動彈力性而爲擴大組合自治活動，就目下商工省運用方法檢討設置新路，有於七月一日實行之意

一、東亞輸聯，在上海天津設置支部，在大連設置出張所，努力强化與內地連絡組合本部陣容尚未確立，故對其整備實有必要，大阪支部設置問題，與其併行的解決

一、圓域貿易計畫，尚未編入去年物動計畫，爲日尚淺生產輸出數量金額分配率不同，具有力至急訂正之意向甚於船腹不足，將來圓域貿易之問題必有相當重大，組合方面，認爲在自主的出貨統制之今日亦有必要

一、滿洲國總領事館，將在大阪新設，由此發行滿洲國輸出入許可証

一、輸出許可之再申請，以書面申告時當即許可

一、共同通關制度，目下滿洲國經濟部檢討具體案並與大藏省協議移於實行

一、滿洲國之稅關號碼，仍賭覆政權，與日本相差近將研究日滿統一中

●纖維組合總會●

關東州纖維貿易實業組合，爲期該組合之業者向上，故定於廿八日午前十一時假大連商工會議所二樓會議室舉開第二期定期總會云

滿鮮拓營業
讓渡契約

滿鮮拓總會並廿八日滿拓總會通過之滿鮮拓營業讓渡契約大要如左

一、滿鮮拓將康德八年五月卅一日止之營業全部照原狀於六月一日讓渡滿拓

一、前條讓渡價格，七百五十三萬九千八十二圓五角二分，康德八年卅日，由滿拓向滿鮮拓支付

一、承繼方法由書面實施，滿鮮拓辦理承繼必要之一切手續，滿鮮拓將貸借對照表，財產目錄及諸勘定明細書引交於滿拓

一、承繼所需之費用並滿拓清算所需之費用，由滿拓負担

一、滿鮮拓從事員，在滿拓以繼續之勤續年限而通算之

聯銀顧問阪谷希一氏抵京
暢談華北經濟情況

聯銀顧問阪谷希一氏爲對政府中銀與中銀及其他滿洲國關係要路致詞已於廿七日午後五時五十分抵新京之亞細亞列

車晉京，關於當前各問題，曾述其所感如次

此次晉京訪問，非別有要務，不過只對興中銀與銀等關係深刻之機關，述以寒暄而已，預定逗留兩三日，即行歸任，而滿華北間之匯兌決算關係，前者曾屢行會議，協議圓滿方策，其後竟推移圓決算，故若以圓行之，則互相之決算關係，則必無所礙碍，匯兌乃爲銀對滿洲中銀，聯銀以借人貨主，故中銀及興銀曾派遣優秀人材，聯銀以借人之立場，此次訪問，尤對此方面加以寒暄，乃爲余訪問之要務之一，最近華北之經濟情勢，與通貨政策，物價政策並貿易對策等之諸般措置頗奏効果相輔而行，大體已呈圓滑，聯銀券之流通，逐次擴大與民衆生活安定，則有莫之便宜，然華北之物價軒騰，去年九月以來，因行徹底之價格統制，最近似有全體平穩之勢，物資之配給，因統制機構有所整備，故已奏極好之結果，於斯不但華北經濟傾向穩健，即對東亞共榮圈全體經濟事情，亦有莫大之貢獻，聯銀券去年已達六億數千萬圓，比去年末壓示收縮五，六千萬圓，刻下關於惡性膨脹之更新，決無俱慮之必要，聯銀之業務，如充實傘下地方銀行管理貿易匯兌等，均收極大之之成績，惟聯銀之通貨工作，與滿洲中銀之通貨整備出發之基礎鞏固無違占領地之華北一帶，尚仍有法幣之通貨流通，故決向努力，期聯盟之通貨工作成功，華北產業交通等，之建設，均節々進行尤其華北振產及華北交通各會社，之業績，均極顯著，理地民族之資本吸收於把握現地民心，更爲重要之問題，其向對建設新秩序有所協力，今後聯銀亦欲向此方面活動，是爲必要云

再氏定於廿八，九兩日與關係方面懇談後，三十日由空路歸任云（寫眞即在新京驛之阪谷希一氏向右）

力謀食糧增產
小麥競作會規定完成

據確保食糧，並品種改良增產，以及小麥水稻增產獎勵之觀點，去年已創設小麥水稻多收穫競作會制度，故於年度之耕種，與相當好影響，然本年度尤其擴大授賞範圍，前者關其具體案已行研討，今關於去年度競作會之規定，已行擬就，小麥於六月即可舉開競作會，再大豆競作會亦予定實施刻正對其追加予算呈請中，茲將小麥及水稻競作會規定概要錄次

一、出品區域全國爲一個月

一、出品人每年從事小麥耕種之農民，出品圃之面積，一陌以上爲小麥栽培圃，

一、各省出品點數，北安十一，濱江省八，三江省五，龍江省五，吉林省三，牡丹江省三，黑河省三，東安省二，通化省二，其他各省一點

一、出品人于與省之予選日，即北安，三江，東安，與安南各省爲七月五日，黑河，與安東，北各省七月十五日，其他六月三十日而行報名

一、審查長爲公主嶺農事試驗場長

一、成績優秀者授與如左賞金

一等（一）　一千圓
二等（三）　五百圓
三等（五）　二百五十圓
四等（若干）　百圓
五等（若干）　三十圓

水稻多收穫競作會規定概要

一、出品區域全國一圓，地域分

第一區，及第二區等二區

第一區　吉林，間島，通化，安東，奉天，錦州，熱河各省

第二區　一區以外之各省，及新京特別市

一、出品人每年從事水稻者，

一、出品圃之面積，小麥一陌以上，栽培一品種，委託官公署施設圃

一、各區之出品點數

第一區　吉林七，間島四，通化二，安東五，奉天六，錦州二，熱河一

第二區　濱江五，龍江一，北安二，黑河一，三江三，東安三，牡丹江四，興安南一，西一，東一，新京特別市一

一、報名期限爲八月二十日

一、成績優良者授與如左賞金（二區同）

一等（一）　一千圓
二等（二）　五百圓
三等（三）　二百五十圓
四等（若干）　百圓
五等（若干）　三十圓

地方銀行協會
社債特別分配制決定

【東京廿八日電】地方銀行協會，去年八月已實施與業債券特別分配制，故預定本月廿日分配總額三億五千圓完畢以收預想期以上之効果，故與大藏省當局折衝之結果，六月以後該制度繼續一年間之同時，滿鐵東拓等之優良債及一般社債合計一億圓，決定承認總額四億五千萬圓之特別社債，已於廿七日之理事會正式決定

端陽節近各貨暢銷
市有奸商乘機高抬物價

因端陽節在前，一般市民爲祝佳節，慰勞半年間之辛苦故均相爭購食品，以享口腹，故查近來市中鮮魚類及蔬菜等不但登市頗呈踴躍，即其暢銷較諸以往素日間之交易，實有倍增而市價雖有定價抑制，但一般奸商仍不顧時局之重要民生之安定，恒以節關在即需用浩大，貪利爲契機，故刻間節前之物價，突然高出公定價格以上，想此種不法行爲，深望關心民生，取締當局嚴加澈底取締也可

滅蠅藥水
應時登市

節屆蒲節炎夏已到凡百生物已均蕃殖異常，而蚊蠅當此初其，夏蕃殖尤爲迅速，而其爲害，媒介病菌，盡人皆知故每至夏期衛生當局首先提倡滅蠅運動，而吾人已知自重衛生，防止捕滅蚊蠅爲害，且市近日來對於滅蠅蚊之藥水，已有大批登市，但確查其市價比昨年之售價每瓶總騰有一角左右云

洋服商組合
定期總會

關東州洋服商實業組合，二十七日午後三時在商工會議所會議室於勝又理事長以下組合員八十名出席下，舉開定期總會

一、關於昭和十五年事業報告書審議之件

一、關於昭和十五年度決算報告審議之件

一、關於昭和十五年度剩餘金處分之件

一、關於組合加入金之件

一、關於監事選任之件

當附議承認午後四時散會又監事爲現監事鈴木芳太郎佐久間誠兩氏重任云

●化粧品組合總會●

關東州化粧品貿易實業組合定，於五月二十八日午前十時，已假大和旅館舉開第二期定期總會只將所議諸案列左

議案

一、昭和十五年事業報告並收支決算報告書

二、貸借對照表，財產目錄及剩餘金處分案方法承認之件

三、關於準備金及別途積立金之利用及保管方法決定案

四、關於加入金案

五、關於定款案

六、關於其他諸案

研究戰時金融
日銀參與人選決定

【東京廿八日電】日銀應面爲資基本的研究戰時金融乃在調查局設置參與，委囑如左九氏

京都帝大教授小島昌太郎，神商大教授田中金司，東商大教授、中山伊知郎，東商大助教授高橋泰藏，東京帝大教授高宮晉，慶應大學教授永田清，法政大學教授岸本誠三郎，中央大學教授今野源八郎，早大教授久保田明光

端陽節即屆
猪肉落價

【北京】每年節關肉類價格率皆上漲，今端節將屆，各種食肉需要甚殷，據聞經畜產業聯合會向各方努力對於牛羊猪肉均有充分預備，以應節需尤以需要最普遍之猪肉，批發價格，自本月二十四日起，每斤反較平日下落八分，計每斤甲等肉八角八分，乙等八角六分，丙等八角二分，牛羊肉亦不加價

茶莊生意逐漸起色
新開業者有增無減

市內各行生意，因受統制以收輸出入竟各示蕭條不振狀且百貨小賣市價殆有公定價格，故無不示敷衍勉強支持之勢，就中向未受有若大統制之損失者，惟茶商之小賣商，各茶商雖有輸出入限制，其小賣向來則由顧客入門先言明購買價格，故由本春來所有之茶葉商交易頗爲不惡，並有新開業已達十餘家之多，據觀在節後尚有再開業者之傾向云

●滿拓臨時股東總會●

滿拓二十八日午前十一時已於新京本社舉開第十回臨時股東總會，當關於左記議案已協議可決

一、前增資之報告

一、增資五百萬圓，日滿兩國政府已行認可，即該股分爲三十萬股，對經濟部大臣，朝鮮總督分配十五萬股，已行完繳第一回繳納，一般繳納二十五圓等旨，而行報告

一、關於鮮拓營業讓營之件，基於評議委員會之決定，已決定收買價格七千五萬九千八十二圓五角二分

一、關於承繼鮮拓社債之件，鮮拓社債爲二千四百萬圓

餅子販賣製作組合
領到包米一車

關東州雜穀配給實業組合今爲應大連餅子製作販賣同業組合之要請，故於日昨施行配給該組合苞米一車，且該業者得到製造原料苞米後，對其營業前途頓見起色，故各業者得此喜訊，頗爲歡喜

商況

大條與匯兌

（五月二十七日）

倫敦銀塊	二三弗八分三
同期貨	二三弗八分三
紐約銀塊	三四弗四分三
孟買銀塊	—
德英匯兌	四弗〇三仙四分三
美日匯兌	二三弗四分七
美中匯兌	五弗五四
英美匯兌	四弗〇二仙五〇
英日匯兌	一先二辨二分一
英中匯兌	〇先三辨三分一五
英法匯兌	—
鋼鐵股票	五三弗八分一
阿那克答	二六弗〇分〇

◆神戶匯兌

	買	賣
日美	二三弗一六分七	二三弗三二分九
日英	一先二辨〇分〇	一先二辨二分〇

◆支加哥小麥

五月	九六仙二分一
七月	九八仙八分一
九月	九九仙八分七

◆美棉換算（落二角六分）

現貨	一三仙五八
七月	一三仙一七
十月	一三仙二〇
十二月	一三仙四〇
一月	一三仙三九
三月	一三仙四〇
五月	一三仙三八

◆印棉換算

布勞其	七月	—
歐拉姆	七月	—
	十二月	—
辦格爾	七月	—

雜糧

（五月二十八日）

▲雜穀公定價格

品名	百公斤小賣價	百斤小賣價
包米	一五、〇五	九、〇三
高粱	一四、七〇	八、八三
精白高粱	一九、三四	一一、六〇
數子	一六、九一	一一、一五
小米	三三、四三	一四、〇六
燕麥	一七、四四	一〇、四六
糯黍（秘子）	一八、〇八	一〇、八五
元米	二四、八八	一四、九三
稜子	一六、四八	九、八八
生米	[illegible]	[illegible]
裨子	九、三八	五、六三
勝米	一八、三三	一一、〇〇
蕎麥	一五、六五	九、三九
赤小豆	一九、四四	一一、六六
白小豆	一八、六六	一一、二〇
花小豆	一八、五五	一一、一三
菜小豆	一八、三三	一〇、九九
雜小豆	一八、二三	一〇、九三
綠豆	二五、二四	一五、一四
豌豆	一七、九九	一〇、七九

△備考—未滿百斤之小賣價格以百斤之價格爲標準，但未滿分位之零數，按一分計算之

股票與商品

◆大連長期股票　前場（五月二十八日）

五品	現卯	期卯
放	二六一	二五九
中		
收	二六二	二六〇

◆短期股票

	放盤	大價	小價	收盤
五品	[illegible]	[illegible]	[illegible]	[illegible]
滿取	[illegible]	[illegible]	[illegible]	[illegible]
同新	[illegible]	[illegible]	[illegible]	[illegible]
新東	[illegible]	[illegible]	[illegible]	[illegible]
鐘紡	[illegible]	[illegible]	[illegible]	[illegible]
新鐘	[illegible]	[illegible]	[illegible]	[illegible]
滿業	[illegible]	[illegible]	[illegible]	[illegible]
帝新	[illegible]	[illegible]	[illegible]	[illegible]
日魯	[illegible]	[illegible]	[illegible]	[illegible]
郵船	[illegible]	[illegible]	[illegible]	[illegible]
商船	[illegible]	[illegible]	[illegible]	[illegible]
東電	[illegible]	[illegible]	[illegible]	[illegible]
日糖	[illegible]	[illegible]	[illegible]	[illegible]
日鐵	[illegible]	[illegible]	[illegible]	[illegible]
日石	[illegible]	[illegible]	[illegible]	[illegible]
鋼管	[illegible]	[illegible]	[illegible]	[illegible]
滿鐵	[illegible]	[illegible]	[illegible]	[illegible]
染料	[illegible]	[illegible]	[illegible]	[illegible]
大機	[illegible]	[illegible]	[illegible]	[illegible]
同新	[illegible]	[illegible]	[illegible]	[illegible]
電業	[illegible]	[illegible]	[illegible]	[illegible]
同新	[illegible]	[illegible]	[illegible]	[illegible]
瓦斯	[illegible]	[illegible]	[illegible]	[illegible]
滿化	[illegible]	[illegible]	[illegible]	[illegible]
土木	[illegible]	[illegible]	[illegible]	[illegible]
郊外	[illegible]	[illegible]	[illegible]	[illegible]
電電	[illegible]	[illegible]	[illegible]	[illegible]
電乙	[illegible]	[illegible]	[illegible]	[illegible]
冰新	[illegible]	[illegible]	[illegible]	[illegible]

所　滿洲製糖　日本曹達　倉庫建物　撫順窯業　日立製作　興亞食料
電電　新京汽車　大連工業　周水土地

◆市況　午前開盤，雖然不變，頗呈軟疲，終至不振中收市

◆奉天滿取市況

	放盤	收盤	大價	小價
滿取	[illegible]	[illegible]	[illegible]	[illegible]
新東	[illegible]	[illegible]	[illegible]	[illegible]
鐘紡	[illegible]	[illegible]	[illegible]	[illegible]
同新	[illegible]	[illegible]	[illegible]	[illegible]
滿業	[illegible]	[illegible]	[illegible]	[illegible]
滿鐵	[illegible]	[illegible]	[illegible]	[illegible]
同新	[illegible]	[illegible]	[illegible]	[illegible]
營紡	[illegible]	[illegible]	[illegible]	[illegible]
烟草	[illegible]	[illegible]	[illegible]	[illegible]
東亞	[illegible]	[illegible]	[illegible]	[illegible]
滿烟	[illegible]	[illegible]	[illegible]	[illegible]
電業	[illegible]	[illegible]	[illegible]	[illegible]
同新	[illegible]	[illegible]	[illegible]	[illegible]
商銀	[illegible]	[illegible]	[illegible]	[illegible]
新船	[illegible]	[illegible]	[illegible]	[illegible]
電電	[illegible]	[illegible]	[illegible]	[illegible]
同乙	[illegible]	[illegible]	[illegible]	[illegible]
同新	[illegible]	[illegible]	[illegible]	[illegible]
輪取	[illegible]	[illegible]	[illegible]	[illegible]
產工	[illegible]	[illegible]	[illegible]	[illegible]
土地	[illegible]	[illegible]	[illegible]	[illegible]
窯業	[illegible]	[illegible]	[illegible]	[illegible]
毛織	[illegible]	[illegible]	[illegible]	[illegible]
同新	[illegible]	[illegible]	[illegible]	[illegible]
大新	[illegible]	[illegible]	[illegible]	[illegible]
同新	[illegible]	[illegible]	[illegible]	[illegible]
工廠	[illegible]	[illegible]	[illegible]	[illegible]
滿化	[illegible]	[illegible]	[illegible]	[illegible]
土木	[illegible]	[illegible]	[illegible]	[illegible]
東拓	[illegible]	[illegible]	[illegible]	[illegible]
瓦斯	[illegible]	[illegible]	[illegible]	[illegible]
日魯	[illegible]	[illegible]	[illegible]	[illegible]
大新	[illegible]	[illegible]	[illegible]	[illegible]
日鐵	[illegible]	[illegible]	[illegible]	[illegible]
日石	[illegible]	[illegible]	[illegible]	[illegible]
鋼管	[illegible]	[illegible]	[illegible]	[illegible]

◆大阪棉花（五月二十八日）　五月　七月　九月　十二月　[illegible]

◆橫濱生絲　現物　五月　七月　九月　[illegible]

◆大連長期股票　後場（五月二十八日）

五品	現卯	期卯
成	二六一	二五九
中		
收	二六一	二五九

◆短期股票

	放盤	大價	小價	收盤
五品	[illegible]	[illegible]	[illegible]	[illegible]
大新	[illegible]	[illegible]	[illegible]	[illegible]
新東	[illegible]	[illegible]	[illegible]	[illegible]
鐘紡	[illegible]	[illegible]	[illegible]	[illegible]
新鐘	[illegible]	[illegible]	[illegible]	[illegible]
滿業	[illegible]	[illegible]	[illegible]	[illegible]
帝人	[illegible]	[illegible]	[illegible]	[illegible]
日魯	[illegible]	[illegible]	[illegible]	[illegible]
日新	[illegible]	[illegible]	[illegible]	[illegible]
郵船	[illegible]	[illegible]	[illegible]	[illegible]
東電	[illegible]	[illegible]	[illegible]	[illegible]
日糖	[illegible]	[illegible]	[illegible]	[illegible]
日鐵	[illegible]	[illegible]	[illegible]	[illegible]
日石	[illegible]	[illegible]	[illegible]	[illegible]
鋼管	[illegible]	[illegible]	[illegible]	[illegible]
滿鐵	[illegible]	[illegible]	[illegible]	[illegible]
染料	[illegible]	[illegible]	[illegible]	[illegible]
大機	[illegible]	[illegible]	[illegible]	[illegible]
同新	[illegible]	[illegible]	[illegible]	[illegible]
電業	[illegible]	[illegible]	[illegible]	[illegible]
同新	[illegible]	[illegible]	[illegible]	[illegible]
瓦斯	[illegible]	[illegible]	[illegible]	[illegible]
滿化	[illegible]	[illegible]	[illegible]	[illegible]
土木	[illegible]	[illegible]	[illegible]	[illegible]
郊外	[illegible]	[illegible]	[illegible]	[illegible]
電電	[illegible]	[illegible]	[illegible]	[illegible]
電乙	[illegible]	[illegible]	[illegible]	[illegible]
冰新	[illegible]	[illegible]	[illegible]	[illegible]

◆期貨　倉庫建物　撫順窯業　大連機械　滿洲油漆　電乙　電所　當
興亞食料　新京汽車　日清製油　郊外土地　新株　日本曹達

◆市況　午後放盤，雖然不變，買氣稍極，市呈精神

◆奉天滿取市況　放盤　收盤　大價　小價
滿取　新東　鐘紡　同新　滿業　滿鐵　同新　營紡　烟草　東亞　滿烟　電業　同新　新商　新船　電電　同乙　同新　新朝　特產　土地　窯業　同新　大新　同工　新化　滿木　土拓　東拓　瓦斯　日魯　大新　日鐵　日石　鋼管　[illegible]

◆大阪棉絲布（五月二十八日）　[illegible]
◆大阪棉布　[illegible]
◆大阪棉花　[illegible]
◆橫濱生絲　[illegible]
◆大阪棉絲　◆白鶴棉紗　◆金魚棉紗　◆獅子棉紗　[illegible]
◆神戶豆餅（五月二十八日）　[illegible]
◆神戶穀肥　大豆　白豆　現貨　豆餅　[illegible]
◆大阪製粉油　大麥現貨　菜種油　棉實油　大豆油　[illegible]
◆日銀結賬（五月二十八日）　發行額　正貨準備　[illegible]
◆中銀結賬（二十六日）　幣　貨　放款　存款　[illegible]

泰東日報社廣告
電話二八〇九三

永裕
應時服料　新奇物品
齊備豐富
歡迎惠顧
電話 三三一六九 三一二四六番 三四八七七

京城　都藥房淋藥
自百方之宣傳中以服用後之効果爲證明
羅患十年以上的淋病赤白帶
世界獨特的秘藥
男女諸位請速購服
藥價：◎試藥 二円　◎半劑 四円　◎一劑 八円
◇本藥非能一時止濃
◇亦非從來的流行藥
◇本藥爲豫防絕妙之聖藥
特許責任製造本舖　合資會社 都藥房
全滿各藥店均有
責任專賣所　大連市常盤町三八　井上喜保堂

北京星卜命相
神算雲遊奇子
[illegible]
暫移西崗新大街南頭隆豐百貨店樓上　立本大旅社三樓上

謝頌
預言家神課奇驗
[illegible]
裕豐旅館樓上

隆中策　聖道鑑命　因果分明
[illegible]
中央俄國飯店樓上四號

介紹人
[illegible]

感謝
佛法無邊　多年肺病完全治愈
[illegible]
大連周水子許家屯九番地許正鳳率女王許氏謹啓

醒塵鐘星命專家　由京來連
[illegible]
連興棧樓上

耳鼻咽喉專門科
森本醫院
大連市大山通六十三番地
院長 醫學博士 森本辦之助
電話（四）五三〇七番

天益 復蕣虎骨藥酒
適應症：中風不語，半身不遂，口眼歪斜，四肢麻木，風濕寒凝，骨節疼痛，風痺痛風，歷節風鶴，膝風男子，腎虛精寒，陽痿不舉，寒疝腹痛，腎囊濕癢，腰腿疼痛，婦女經血不調，赤白帶下，子宮寒冷，久不受孕，寒積血塊，過身頑痺等症
每瓶五元七角　郵費四角
總批發處　奉天城內中街電話四二九九七　天益堂總號
分銷處　奉天市大西關電話四二八五一　新京大馬路四馬路口北電話三八〇三七　天益堂支店

婦女良藥　琥珀調經丸
適應症：婦女經血不調，或前後失期，或多少不等，或紫黑成塊，或淺淡如水，或經閉血枯，或血崩經漏，腰腹疼痛，赤白帶下，肝鬱氣滯，胸脇脹滿，久之身體愈虛，咳嗽煩燥，骨蒸發燒，陰虛盜汗，飲食不思，夜不能寐，將成癆瘵之症
每盒一元八角　郵費二角
各省市縣均有代售代理簡章函索即寄

綏化震災及火災 損失之確數發表

△震災

(哈爾濱)綏化地方。前者。震與火災相繼發生。等情曾迭見於各報。今次哈爾濱交通協會。爲正確調查被害狀況。該故派員親赴現地詳細調查。該一行調查員。現已調查完了。回轉哈市。玆將該地被災。損害程度。據調查所得。誌之如左

震災被害狀況:綏化街十區三百五十三戶。新城村二十三屯六百六十九戶。彥鄰村十二屯百○三戶。津河村五屯百○九戶。秦家村屯八十五戶。共計十區。四十三屯。一千二百十九戶云

人畜被害狀況

綏化街。人口死亡三十二名。重傷者六名。輕傷者十六名

新城村。死亡六十五名。重傷者三十三名。輕傷者四十五名

家畜一頭

彥鄰村。死亡十五名。重傷者十二名。輕傷者二十八名

津河村。死亡九名。重傷者二十名。輕傷者三十名。家畜三十二頭

秦家村。死亡一名。重傷者七十四名。輕傷者一百二十九名

家畜三十二頭

房屋被害狀況

綏化街。全壞者七十一間。半壞者三千三百三十七間。新城村。全壞者一千○六十七間。半壞者十八間。彥鄰村。全壞者四百八十五間。半壞者四百三十九間。津河村。全壞者三千一百間。半壞者三百四十九間。秦家村。全壞者十九間。半壞者三十五間。共計全壞者四千七百四十二間。半壞者四千一百七十八間

△火災

(綏化)火災。玆將此次大火確調查之結果。據綏化警察署詳列於左

一、全部房屋焚失及其損害金額如左表

商號及氏名	損害金額
魁元閣	七、〇〇〇、〇
萬發居	一一、〇〇〇、〇
新世界	二五、〇〇〇、〇
蘊萊餃子館	五、〇〇〇、〇
厚德福	一一、〇〇〇、〇
鴻記飯莊	一五、〇〇〇、〇
春記	三、〇〇〇、〇
新江春	三、〇〇〇、〇
連陞館	八、〇〇〇、〇
華新春	二〇、〇〇〇、〇
楊發子館	一五、〇〇〇、〇
楊餃子館	七、五〇〇、〇
小樂天	一、二〇〇、〇
集賢村	一二、〇〇〇、〇
會賓樓	二五、〇〇〇、〇
正陽樓	二、五〇〇、〇
又一村	四、五〇〇、〇
衛生飩舖	七、〇〇〇、〇
天津館	二、〇〇〇、〇
劉燒餅舖	八、〇〇〇、〇
小蘊萊	一五、〇〇〇、〇
京津飯店	一九、〇〇〇、〇
德順班	一一、〇〇〇、〇
喜樂班	一一、五〇〇、〇
吉順班	二、〇〇〇、〇
雙紅班	一、〇〇〇、〇
連陞班	二、〇〇〇、〇
蓮香班	一、〇〇〇、〇
雙福班	一、〇〇〇、〇
明樂班	一、八〇〇、〇
惠立班	、四〇〇、〇
新華班	二、〇〇〇、〇
雙桂班	三、〇〇〇、〇
雙發班	八、〇〇〇、〇
華樂班	一、四〇〇、〇
雙順班	一、七〇〇、〇
稚茹班	三、五〇〇、〇
文陞班	一、二〇〇、〇
榮華班	三、〇〇〇、〇
桂香班	三、〇〇〇、〇
世合書莊	四五、〇〇〇、〇
大東書局	一〇、〇〇〇、〇
福發棧	二〇、〇〇〇、〇
一順棧	一、五〇〇、〇
哈爾濱旅館	二、〇〇〇、〇
天增永	二二、〇〇〇、〇
隆記梨窖	一二、〇〇〇、〇
天合永	一〇、〇〇〇、〇
信心號	一二、〇〇〇、〇
武家床子	一、五〇〇、〇
同發興	四、〇〇〇、〇
恒記	一二、〇〇〇、〇
義合永	一一、〇〇〇、〇
信義公	二六、〇〇〇、〇
裕發堂	六、〇〇〇、〇
北海軒	四、〇〇〇、〇
美魔理髮館	二〇、〇〇〇、〇
會友軒	二〇、〇〇〇、〇
岩田洋行	一三、〇〇〇、〇
春發記	八、〇〇〇、〇
公義德	三、〇〇〇、〇
豊榮床子	三、〇〇〇、〇
公義永	一〇、〇〇〇、〇
李榮床子	一三、〇〇〇、〇
潤記菜床子	一〇、〇〇〇、〇
和發厚	九、〇〇〇、〇
聚和盛	一二、〇〇〇、〇
李孟氏	一、二〇〇、〇
孫貴成	、四〇〇、〇
大陸春	八、〇〇〇、〇
綏化劇場	一、〇〇〇、〇
華豊久	四、〇〇〇、〇
衡山洋服店	、五〇〇、〇
祥記衣莊	二、〇〇〇、〇
王冰糕舖	二、五〇〇、〇
天順居	六、〇〇〇、〇
福興居	六、〇〇〇、〇
花界會	二、〇〇〇、〇
劉家床子	三、〇〇〇、〇
張海沉	三、〇〇〇、〇
苗床子	三、五〇〇、〇
永發長	三、五〇〇、〇
長盛發	六、〇〇〇、〇
東發合	一、〇〇〇、〇
世興東	一二、〇〇〇、〇
永立號	二、〇〇〇、〇
天元泰	六、〇〇〇、〇
永增衣莊	二〇、〇〇〇、〇
春發源	三、〇〇〇、〇
慶泰昌	二八、〇〇〇、〇
天成泰	一、五〇〇、〇
王肉床子	、八〇〇、〇
集賢村	一、五〇〇、〇
德江泉	四、八〇〇、〇
總計	七八四、二〇〇、〇

二、拆毀房屋及其損害金額如左表

商號及氏名	損害金額
長發堂	一、五〇〇、〇
慶集堂	三、〇〇〇、〇
巧順班	一、〇〇〇、〇
和順班	一、五〇〇、〇
共發班	一、五〇〇、〇
雙樂班	、四〇〇、〇
鄭炭棚	、二〇〇、〇
李說書舘	、五〇〇、〇
李萬賓	一、一〇〇、〇
仁義館	一、三〇〇、〇
雙和舘	一、三〇〇、〇
餡餅粥	五、〇〇〇、〇
鄂家舘	、六〇〇、〇
二友軒	一、五〇〇、〇
許榮床子	一、五〇〇、〇
張榮床子	七、〇〇〇、〇
新順增	五、〇〇〇、〇
時恒表店	六、〇〇〇、〇
益升和	五、〇〇〇、〇
田發	七、〇〇〇、〇
徐封舘	、二五〇、〇
呂鐵爐	、一〇〇、〇
新華染	、一一〇、〇
盧鐵爐	、一〇〇、〇
天威客棧	一、八〇〇、〇
德江泉	二三、〇〇〇、〇
壽康醫院	、九〇〇、〇
新發染	二、五〇〇、〇
天新染	、一〇〇、〇
致中表店	、四〇〇、〇
正明表店	四、五〇〇、〇
劉忠	、五〇〇、〇
後藤正雄	一、〇〇〇、〇
張海臣	、五〇〇、〇
總計	八六、四〇〇、〇

內計房屋全燒者四百三十四間。半燒及拆毀者一三三間共損失金額八十七萬零六百圓。全燒戶數九十七戶。內計料理屋十八戶。飲食店二十二戶。旅店三戶。鮮貨店九戶。菜床子七戶。藥舖四戶。書局二戶。茶莊一戶。劇場一戶。理髮館五戶。其他業者二十五戶而拆毀戶數共三十四戶云

期防衛能力再增强 擧開奉公隊講習會
三日間所講之課程決定

【牡丹江】市協和義勇奉公隊總隊本部。伴隨各區隊々勢之擴充及强化。爲使担當隊員指導之隊幹部之實力及資質的向上。以圖防衛都市防衛陣之完備與鞏固起見。決定自六月二日至四日亘三日間召集隊幹部於協和會議室。擧開講習會。由向野省次長。日軍將校及協和會。市公署等關係諸要人爲講師。三日間之日程刻已決定。玆誌於左

第一日—六月二日

開講式。建國精神(向野省次長)協和運動(協省加藤參事)時局與國民防衛(日軍參謀)奉公隊關係事項(地區幹部訓練處下園主事)

第二日—六月三日

交通整理(市警砥板保安科長)防諜諜略(憲兵本隊特高科長)監視。通信(省警防科防衛股長)燈火管制。警報傳達(小笠原警防科長)

第三日—六月四日

間諜搜索(伊藤。特高科長)防疫。避難管理。救護(市竹內衛生科長)防火。防彈。防毒(日軍將校)

防衛奉仕(小笠原 警防科長)

講習會終了 後由各講師出席及受講者開懇談會。以檢討講習之成果云

運動會開期已定 開會討論細目計劃

【牡丹江】以獎勵健强國民及國民體位向上之促進爲目標之東滿四省綜合體育大會。已迫於七月六日即將於滿鐵綜合運動場展開。主催者牡丹江省體育聯盟並市體育會。對於大會競技種類。經一再磋商刻已擬定九種。爲野球。網球籃球。足球。劍戰。柔道。角道。及陸上競技。此外並有國防體操等。參加人員。各種競技各省爲八十名乃至九十名。但爲細部的磋商。特於本月二十一日午後二時在厚生會館召開準備委員會。由省細野體育官。市上妻體育主事。及牡丹江鐵道局。鐵道工廠。滿鐵建設事務所。電々。日本領事館。及各學校體育關係約二十三名出席「討議大會實施之細部的計劃。結果頗爲圓滿而閉會云

擬製農產物增蒐協力要綱

【牡丹江】政府爲遂行農產物增產政策。並確保增產蒐貨特擬成康德八年度農產物增產蒐貨確保協力要綱。由協和會中央本部函達全國各省市本部。以期以會運動協力促進農產物之增產及登市。協和會牡丹江市本部基於上述趣旨目下已着手實施之計畫。或於近期即可獲得成案。而展開協力運動云

未經許可之武器 省署佈告一律收回

【哈爾濱】濱江省警務廳。爲恐管下民間之私有槍械。多有未經許可。則其流入匪人手中。影響治安匪淺。玆特於五月一日起至七月末日止。組成武器收回工作班本部。開始收買未經許可之武器彈藥業經省長于鏡濤氏之名義。向管下佈告。並印製宣傳單多份。分別散佈。玆誌其佈告及傳單如左

【佈告】今次濱江省。特指定由康德八年五月一日至七月三十一日止。凡有此等無許可的武器。絕對不問其所持之目的。及入手之經路如何。絕對不加處罰。即可繳收。以往因種々事情。有前項該當之槍器彈藥者。希速交給就近警察署哈爾濱市警察局各縣旗警務科省。警務廳警防科。村街公所。或協和會

按照槍器之程度。輕機關槍爲百五十元。大槍爲九元。橹子手槍爲十二元。大小槍彈藥毎粒三分。即對於其他迫擊砲。重機關槍。手提式。鐵槍洋砲手榴彈等。亦行買收。而即時發給買收金。請諸位安心交出吧。但本買收期間。到康德八年七月廿一日爲止。如過期。即按照槍砲火藥取締法加以嚴重處罰

【傳單】諸君的家裡。沒有未經許可的槍器嗎?在滿洲國內。持有護身用的橹子手槍(小型)除予以許可以外。供狩獵鎗。亦予許可。諒此事。諸君皆知道的。對這些槍砲。無許可的。及持有右記以外之槍器。即匣槍(大型)大槍輕機關槍手提式。洋砲(除無許可證的。爲應警備用而貸與者)手溜彈等。國家早已禁止了。爲警備用。特有需要槍器時。如果申請。經審查結果。國家必貸與其必要之武器。再是槍器彈藥。無許可而讓渡讓受者。絕對不許可的

犯前項之罪者。處二年以下有期徒刑。或二千圓以下之罰金

慰安孤兒 徵集玩具

【哈爾濱】哈市行政科厚生股。以收容於市之育兒院。將近百廿名之失親孤兒。對于家庭樂趣。旣因遭遇不幸而失却因之爲寄予同情。以邪慰此等孤苦兒童。特由市厚生股發起普遍向市內日滿俄人家庭。徵集玩具。如有願寄贈者。希向市厚生股寄附云

製義捐袋十萬個 首協募集綏化捐款

【新京】協和會首都本部當局。爲救濟綏化地區震災區域鼓向都內五十五萬市民捐募一份一角以上之義捐金製作義捐袋十萬個。最近即由鄰組向各戶配布。六月五日募集完畢。於十日向該地發送並且爲募集義捐。特與滿映共同主辦六月五。六兩日間於協和會館擧開以滿系爲對象之電影及演藝。公開映演「現代日本」影片。並李燕芬。白玫等唱歌及跳舞云

源田省次長 赴各縣視察

【哈爾濱】源田省次長。爲明瞭省下地方行政之情況。及農村耕種情形。特定於本月廿六日起。以十一日間之日程。偕同王事務官。所崎事務官。小澤屬官等。赴木蘭。巴彥。呼蘭三縣視察云

黑河地職訓練生 一行多名來錦見學

【錦州】爲深造執務機能。而受相當訓練中之黑河省地方職員訓練所。第三期生徒。一行將卒業。該所當局。爲使該期生徒。應覽國內各新興改進中之都市。行政措置情況。以作借鏡於他山。遂組見學團。分赴各都市見學。玆悉該團一行十六名。由該所日系教官引率之下。於月之二十八日。午後十時十二分齎列車。由黑蒞錦。降車後旋赴三笠旅館。一宿。後於二十九日。上午十時。參拜錦州神社。及錦州忠魂碑。及市內古老建物之大廣濟寺。於下午時。赴錦省公署見學。經一時退出。至地警校地職訓練所。地政局。錦州市公署。錦縣公署。錦州鐵道局等機關見學。共需二日間終了

歡送國兵入營

【濛鑿縣】康德七年度適格國兵。被檢查者抽籤決定。於六月一日入營。衛國衛家。前途宏大。是以鄉鑿街公所及協和會。玆屆入營之期。爲表示尊敬國兵之精神。擧行壯行大會。招集全街紳商各機關等。屆時出席。以襄盛擧云

承德探勝記 (6)

新京本報特派員 曹雲章

避暑山莊 昔者中國文王之囿。乃集諸民力而成之者。此爲政者之慣用手段。而清則不取乎此慣例也。對宮庭之土木工事。材料。勞力皆給興報酬。而河工城郭。郊廟。及宮殿以國庫帑金支付。園林亭閣則以內府餘金及汚吏之罰金而充之。故此離宮之營造。幾皆由皇室經費之餘裕者。作爲經費乾隆帝曾題避暑山莊後序曰皇祖(指康熙帝言)建此山莊之聖意。乃在治戎綏亂崇樸愛物也。于帝御製之序中。即可槪見其心意之深達矣(中略)若夫崇山峻嶺。態林娑 鶴麋鹿偕遊。鳶魚合樂之所。即可嚴齋溪閣。芬草古木之美。益增天然之雅緻。令來遊於斯者。創造此離宮之熙康帝之言曰「人君之牽。乃取之於民。而不愛之。則惑也」由此可見皇帝愛民之念矣

避暑山莊營造也。乃本自然風致。以節民力其目的不專爲自己之優遊休息。與民共享此樂亦人君治國之要則。兼懷柔外邦。以與爭息武也。此皇帝之洪意。吾等所難以揣測者也離宮之大觀。誠如乾隆帝欽定熱河志載云「前略」靈境天開。氣象宏敞。灤武烈之水。挹磬錘之峯。堆石爲垣。上加雉堞。如紫禁之制。周九十六里三分(該書中所記有稱十七里牛者)南作三門。中者曰麗正門東者曰德匯門。西者曰碧峯門。而其東及東北西各有門一。東門外長堤蜿蜒。北起獅子溝。南止沙隄嘴。延袤十二里之遙。積石七層。廣約丈許宮內(自北迄西南)左湖右山山勢自北而西曰梨樹峪。曰松林峪。曰榛子峪。曰西峪。相抱如環狀。嵐翠時見。朝夕異態。湖水自東北遶而南。抵萬樹園之陽。淨澈澄清。沙隄屈曲如意。洲北爲千林島。凌空落影於湖。望之頗饒佳趣。瀑源來自西峪。由湧泉直垂而下。玉噴珠跳。晴雷夏雪。匯注於湖。湖岸曲々如翳翠長橋高駕如虹彩。德匯門左側之水。以時蓄積此湖焉」由此可窺其全貌矣

離宮內有康熙帝御選之三十六景。及乾隆帝以康熙帝爲主。而另選其遺者。爲殊景三十六前者皆以四字爲題。如

無暑清涼 延薰山館 水芳巖秀 萬壑松風 松鶴清越 雲山勝地 四面雲山 北枕雙峯 西嶺晚霞 錘峯落照 南山積雪 梨花伴月 曲水荷香 風泉清聽 濠濮間想 天宇咸暢 暖溜暄波 泉源石壁 青楓綠嶼 鶯囀喬木 香遠益清 金蓮映日 遠近泉聲 雲帆月舫 芳渚臨流 雲容水態 澄泉遶石 澄波疊翠 石磯觀魚 鏡水雲岑 雙湖夾鏡 長虹飲練 甫田叢樾 水流雲在 等是

而後者(乾隆帝所選者) 皆以三字爲題如

麗正門 勤政殿 松鶴齋 如意湖 青雀舫 綺望樓 馴鹿坡 水心亭 壯志堂 暢遠台 靜好堂 冷香亭 採菱渡 觀蓮所 清暉亭 般若相 滄浪嶼 一片雲 蘋香沜 萬樹園 試馬埭 嘉樹軒 樂成閣 宿雲簷 澄觀齋 翠雲巖 罨畫窗 凌太虛 千尺雪 寧靜齋 玉琴軒 臨芳墅 知魚磯 湧翠巖 素尚齋 永恬居

此外尚有十所寺廟。而舊藏四庫全書者。如文津閣及其他建築物等。自此步行進離宮主要名所可歷覽無餘(以下各名所之下括弧內 書前者爲康熙帝所選者。書後者乃乾隆帝所選之三十六景也)

勤政殿(後) 一位離宮南門外。三嚴中之德匯門內。原爲一郭。建物爲勤政殿(後)自正面之建物。自此進往其奧。出中庭。有題曰清音閣之三層舞台。中庭之東西北三面。皆繞以廻廊。該等廻廊爲二層樓乃爲觀劇之所。正面五楹樓房內。有皇帝之表御座所。前數年忽生怪火。而將其燒毀矣。勤政殿現稱爲阿勝境。皇帝駐蹕。皇室國家之慶典。及外藩入覲等式典之際。張宴之所。其形勢觀諸文 廟內舞殿所繳之銅版畫。即可概見矣(完)

歡送國兵入營 特編製壯行歌

【新京】國兵法事務局於此第一次壯丁六月一日入營之際。編製國兵壯行歌以壯士氣玆誌歌詞如左

(一)

好男兒志氣新 尊君愛國喜從軍 精忠貫日月 叱吒變風雲 護正義滅妖氛 威名赫赫震乾坤 可欽可欽 偉哉我壯士 爲國建奇勳

(二)

好男兒志氣揚 從軍爲國作干城 鮮明盔似雪 飛躍馬如龍 馳疆場顯英風 齊奏凱歌拜九重 光榮光榮 偉哉我壯士 從此享大名

(三)

好男兒志氣揚 凜々威儀佩戎裝 英風吹宇宙 忠勇報君王 除暴戾安善良 勞苦功高建國防 顯揚顯揚 偉哉我壯士 功成姓字香

(四)

好男兒志氣高 衛民護國樹勳勞 馬到山河清 旗開雲霧消 感皇恩報聖朝 那怕敵血染征袍 英豪英豪 偉哉我壯士 雄飛萬里遙

經濟座談會 談配給問題

【錦州】錦州商工公會。頃爲益使配給制度。及經濟制事項。萬全之確立。乃假桑原經濟部事務官。於二十五日。來錦之機。而於當日午後六時。假錦州旅館。開經濟統制座談會。由省垣之各關係機關代表之出席下。而盛大啓幕。該座談之事務。以統制目下。配給問題爲中心。及其他關係事項行種々懇談。經二時餘散會云

米穀組合理事會 白米共販暫難實現

【錦州】市米穀配給組合。頃爲協議。今後米穀配給問題樹立圓滑對策。乃於月之廿五日。下午二時起。假錦州商工公會。開催理事會議。由持永理事長外。各理事。均行出席與會。審議左記要件。計

一、事務規定。第二條之改正之件

一、白米共同販賣制。可否決定之件等

行深確檢討。惟關白米共販制。暫難實現。乃成爲目今之疑問云

春季種痘 各區日期決定

【山城鎭】本鎭警察署。鑑及本年。各處天然痘。流行猖獗。玆爲防患未然計。特對管內。日滿鮮人。應種痘者。一體悉爲栽種。期達成痘病預防之徹底。而保民生之安全。其實施之場所。在博濟醫院。担任種痘之責者。爲醫師徐升堂。至一週間。實施之日期。及區域。分誌於後。(一)六月五日。種大東街。及車站分所。管內者。(二)六日。種直轄分所。及集場子分所。管內者。(三)七日。種大西街派出所管內者。(四)八日。種大小楊樹河子村屯。等處。(五)九日。種樺樹村。及頭八具村等處。(六)十日。種東山城子村。管內者。(七)十一日。來種二龍山村。管內者。至十二日。在本鎭街內。臨時者。及接客業者。可見王道國家。仁政愛民。亦云至矣

經濟警察活躍

【依安】本縣警務當局。基於經濟統制物質節約消耗之政策。當局對於管境商店嚴加搜檢。以謀國策之隨行。而盡實任天職之使命云

光榮壯烈集中一身 國兵受各界歡送

【山城鎭】本鎭警察署。街公所。協和會。戲元部隊。協同開催國兵入營壯行會。盛大擧行式典。極其隆重。本鎭新國兵。前已檢查合格。復行抽籤決定。現屆入營之期。故經前記四機關。協同籌辦。在東西大街。十字中心。高搭牌樓二座。上大書特書。慶祝第一次國兵入營。在警察署大廳。擧開壯行會。一則慶祝。一則歡送。參加者。有軍警各隊。協和青年團隊。各學校全隊。並街公所。商工會。各役員。及紳商市民。共計二千餘人。整隊恭送。各國兵皆精神振奮勇氣百倍。似此糾々氣象。實可爲國家之干城云

禁煙政策再接再厲 廢止吸煙所一處

【依蘭】查依蘭街原有管烟所七處。而每家吸食者。均在數百名之多。迨至康德七年。即已廢止兩處。尚餘五處。迄至本年四月間。實施斷禁方策更換吸烟後。取締減主義。而癮者之數即已減少。現由縣方厚生股之調查。爲節約經費計實行廢止第一管烟所。將該所之癮者。分配於第四第五兩處吸食。由此已往。不患不由四處並爲三處。遂漸消滅斷禁。則我民衆之苦海。脫離矣云

稅捐局長榮轉

【依蘭】本縣稅捐局々長陳元達氏。自到依以來二年之久。對於稅務之整理。不遺餘力。而局內各員。又能勵行職責。現奉中央命令。榮已轉勤通遼(興安南省)所遺一缺。由宮文樵經理科長暫行代理。該局長。近已乘哈爾濱丸。赴現地接任視事云

禁烟促進會議

【黑山】縣禁烟促進委員會爲研討禁烟教化宣傳工作計劃。特于本月二十六日上午十時在縣會議室。召集各關係委員。擧開首次禁烟會議。進行研討禁烟促進實施計劃云

端午節屠宰牲畜 縣署規定徵收辦法

【黑山】縣公署財務科。以端午節在即。對人民自家食用豬牛羊之屠宰。特規定屠宰料徵收辦法。凡在節期七日內屠豬一口收國幣一元五角。屠牛一頭收二圓五角。羊一支收五角。現已佈告週知。倘私宰不報者。查出定罰不貸云

十次運動會 已開始籌備

【黑山】縣體育聯盟黑山體育會長淺野十郎氏。以本年度適逢建國之第十年。爲資隆盛慶祝起見。故對建國第十次黑山縣紀念運動大會。決定盛大擧行之。現爲謀開催之完璧計。特於本月二十四日假協和縣本部會議室。召開籌備委員會。由各機關首腦及學校長之參加。研討運動會中諸計畫。即開始準備一切。以期隆重擧行

學生旅行歸來

【公主嶺】本市瑞正陽街國民優級學校。一般成績優秀之學員。由其校長畢衣甫氏之率領。前往大連市旅行參觀。藉資促進本縣教育之發展。而謀喚起學員社會智識之充實。是以今該校長學生等。一行使命達成。已安然歸來云

國優卅週紀念

【鳳城】高麗門村立國民優級學校。校長馬雲岫氏。於本月二十三日假校址擧行開校三十週年紀念式典。是日午前九時。各機關各團體均行踴躍參加。玆將式序錄之於後(一)國旗揭揚(二)國歌合唱(三)帝宮遙拜(四)詔書捧讀(五)校長報告創辦學校經過情形。(六)村長訓詞鼓勵學生。求學心向上並使向東亞新秩序之途邁進(七)來賓祝辭原詞(八)向日滿國旗行最敬禮(九)式畢

南台村擧行 建十運動會

【海城】南台村擧辦第十次建國紀念大運動會。籌備多日業於今日廿六日擧行矣。參加學校計南台村國優國民學校二道河國優國民學校。紅崖子國民學校。土河鋪後柳河國民學校。前柳河國民學校。前五道河國民學校。生徒千餘名。委員四十三名。各系職員六十三名。來賓及一般參觀者約千二百名。名譽會長張縣長。副會長岡田副縣長會長葉村長。副會長黃分所長南台王校長。二道河楊校長孫協和分會長等。各運動員。於午前八時齊集入場。以用號令一下。各員互相爭勝。成績最佳之學校。爲二道河及南台國優學校云

北鎭簡訊

◇滿洲帝國協和會縣本部。事務長薛士朋氏。爲念康德七年新兵入營。特連絡各機關會社於日內擧行新兵入營壯行會

◇縣城安慶舞台。爲歡迎顧客振興營業起見。特於月之中旬出奉天邀到著名男伶張鳳山。巳先後來縣入所云

◇棉花集荷所。於近日發放十個村棉花培植獎勵金。每畝六角。每天地六元。以故近日間該所門首領獎勵金者。蜂擁蟻集云

◇勞工協會主事宮川幸藏氏。因積勞病故等情。業誌前報。茲遺骨由北起程由其家屬奉送至錦州省垣。擧行慰靈祭。以故於月之廿日午前九時。該處北鎮協和會及紳商各界。以及官憲同寅。因追悼起見。特設起送別會。頗極一時之盛云

◇縣城各油房營業。因受豆粒缺乏影響。以致停榨多日。當業前途。遂逐漸蕭條。該執事等。終日仰屋興嗟。愁鎖雙眉。然人民方面豆油。乃爲日食必需之品。一旦頓告缺如。亦不免憂形如色

◇縣公署保健股。募集管烟所職員等情。業誌前報。玆已試畢揭曉。參加與試者五十餘名而成績及格的。僅能與周等十一名。取錄聽候採用云

◇縣城艷春里。各料理屋。營業向稱不惡。但自近日來。異常蕭條。推其原故。乃係節約時局下。遊客稀少云

◇北鎮警察署長郎鳳桐氏。爲期自衛團素質向上起見特於五月廿一日。將所屬各街村自衛團長。集中訓練五日間云

◇有滿洲赤十字社遼北施療。於五月廿二廿三兩日間。在城內關岳廟內。實施免費施療工作。後援爲縣公署及協和會

警務科召集警察官 擧行資源講習

【鮫河】鮫河縣警務科。爲使一般警官研究資源調查之基本知識起見。特召集所屬警察署之各分駐所長。於治新街之警察官教習所。擧行六日間之資源講習。各分所長奉令後巳先後來縣入所云

警官申斥賄贈

【綏稜】本縣內住戶黃占良係一農人。日前攜旅行許可至孫長作工。不意至該地工作之際。忽將旅行證丟失。輾轉無策。遂與乃父來信告知旅行證已失。再請警署補發。其父黃險蘇在本街大同佛教會傭工。聞之大爲愴色。急奔綏稜警察署申請補發。當時特務係旅行管理者陳文浩氏。素對職務懸心。當即預以補發。伊父乃以四圓國幣酬謝。陳某怒而不受並對其言曰。今之警官非往之可比。既食其祿。當盡其責請今後勿以此種陋劣擧動爲用

配給膠皮水鞋

【洮南】市內自各物施行配給制以來。無不圓滑。近日又開始配給膠皮水鞋。各販賣商由配給組合領出後。至次日開始配賣了。每人只許購買一雙。有舊底者尚能配給新膠皮鞋一雙。無有底者。立即停止配給云

聲明母子脫離關係

啓者亡夫楊廷照於康德六年七月身得重病至翌年春逝世。膝下一子名「楊憲恩」當年二十三歲此子在其父病中不但不侍候湯藥反而胡作非爲此其父死亡之一大原因也自父亡無忌憚終日連絡狐朋狗友吃喝嫖賭無所不爲家事毫不過問出十天半月不歸自去年至今化費二千餘元氏母子情外親友將其外債全部清理冀其改過自新熟料野性不改託親友以往後患無窮氏萬般無奈特登報端母子脫離關係嗣後無論遠近親友鄰若有挪借貸取賒欠以及私立揮據作抵押等行爲氏一槪不負責任恐未周知特此佈聞以業店舖內華家屯會楊家屯九

亡楊廷照妻張氏謹啓

周子揚介紹于貴麟推拿 小兒百病

春傷于風、夏必泄瀉、諸君嬰兒如患吐瀉者、速尋貴麟推拿、輕病兩次即好、重症四次而愈、切勿遲延、吐久亡胃、瀉久絕脾、恐成難起之疾、諄々忠告、家有小孩者不可忽略

寓西關德街七番地 借用泰來油房朝西路南高台門 電話三一二四五

治愈痔漏淋病

敝人患痔瘡多年初得時肛門刺痒並疼痛偶乾燥大便下血甚多在肛門兩旁長出二洞疙疸內裡有膿後又在肛門兩邊長出數個小包疼痛甚劇不到十天即潰破流出膿血很多瘡口自封自破各處診治時好時犯此病一年比一年沈重肛腫腿破爛數塊痔管流膿水腥臭難聞行步因難坐臥疼痛大便時更爲困苦痔漏敝人十幾年的診治受盡針刺刀割之苦服藥無數終無功效春秋更重苦悶亦極閱報見有感謝玉德堂女痔瘡內服斷根藥(滅痔丸)敝看完報即遣人購來兩盒服後很有奇效藥未服完即將我久治不愈之痔漏全治愈眞是痔漏之神藥再有敝內弟李世林患淋病一年多今年又患破傷魚口甚重尿道潰爛膿水淋漓小便時痛徹心腑夜不安眠服藥很多屢治未愈在玉德堂購「撲毒丹」十付「滌淋丹」十付服後即將病治愈敝等感激治愈之恩無以報答謹將愈病經過登在報端用申謝忱並介紹男女患淋病者購服此藥而同享健康之幸福是敝所願也「滅痔丸」每盒四十付六圓五角「撲毒丹」十付五圓「滌淋丹」十付五圓治男女各種淋病△外埠患者去信即可△玉德堂藥店在奉天大南街二段八號八號支店在奉天北市場登瀛泉東鄰路北樓房便是

感謝人奉天工業區瑞發長 田豐年 李世林 同啓

失照聲明作廢

名落號目積面地照坐領 郭精善 龍門村向陽屯 柚字第一〇一一九號 旱田 六畝

第一段 東至濠 西至崗下搭拉腰 南至荒京南溝身中截至東截至荒 北至草格西截至溝心 分水崗

第二段 東至草格 西至毛道 南至濠溝 北至東截至大魚咬心地格西截至石格

右因遷移不愼遺失自登報日起無論落何人之手均認無効特此聲明

郭精善

地照作廢公告

爲告事査本縣民張輔臣領名北計宅地一段坐落彰武縣西門裡計二畝東西北均至張彩新所宅地八分七厘六毫東南至道坐落五街四一畝號坐落哈爾濱領名地六面號第二十七號東至本姓西至劉士成南北至官街以上計地五分五厘兵三省官銀號借款作爲抵押至道九二十九年由東走該等業將借款還清本署除呈請錦州省公署補發新照外特此聲明作廢

康德八年五月二十二日 彰武縣長 王甲第

失戳聲明作廢

啓者敝人白化學方戳一個張久勝印四字於五月二十二日赴勝聲街不愼遺失倘落何人之手由遺失之日以後發現此戳事情敝人不負責特此登報聲明作廢

海城縣騰鰲街金甲區區長 張久勝 謹啓

遺失印章聲明作廢

玆聲明事因敝人原有王耀忠印玉石方形篆字手戳一個不愼遺失今登報聲明該手戳無論落於何人之手均作無効特此聲明

綏化縣南公街路西門牌一六〇號 王耀忠

嗚謝 治癒婦女病

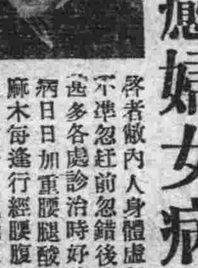

啓者敝內人身體虛弱月信不準忽赶前忽錯後黃白帶下甚多各處診治時好時犯諸病日日加重腰腿酸疼四肢麻木每逢行經腰腹疼痛更重月信一月見兩三次黑紫成塊嗣後月信數月不見腹內病塊堅硬跳疼生氣或食生冷時冷時熱面黃體瘦飲食不思口乾舌燥常作惡夢夜呻吟痛苦難言請過名醫診治服藥無數無有功效敝人束手無策之時於無意中閱報見有寬甸縣任先生感謝奉天玉德堂育生丸治好其夫人之重病登報遺人到該堂購買兩盒內人服後大見功效看完報數十盒藥未吃完病塊化淨諸病全愈面紅體健前後又購兩盒十盒之餘無以爲報謹將內人服後實效不料服此聖藥片同兩人之重病醫藥無效者速服此藥登在報端以便早脫苦海▲育生丸大盒裝四十付六圓五角小盒裝二十付四圓外埠患者函購加郵費兩角玉德堂藥店在奉天大南關大什字街南利長油坊胡同

嗚謝人 奉天大西關大什字街 紀子明 謹啓

治愈眼疾介紹良藥

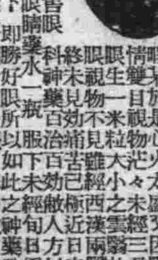

逕啓者敝人於二年前中學畢業後又因功課多無休息之時過勞眼睛書寫讀書看物漸々昏花見物兩目流淚生一物大太盛以致成疾藥見效不大雖經名醫診治前後三個月均無効果近又患見人言極好眼科醫藥店求醫服藥數劑於數日見好如此往數年在新京神未料治後眼睛明亮往昔敝人介紹此藥並以諸位患眼疾者諸

啓者新京德家藥店專售眼藥保障特效眼藥全目明眼睛丸及目光外用眼藥水每盒價一元五角 新京城內北門外白塔寺東德家藥店 三番地

洪順達 謹啓

重價收買 滿洲各種郵票 新舊

滿洲國巳廢之舊郵票各界人士往々均不介意任意拋棄實在可惜敝人爲愛重國粹起見願出高價收買最貴者每枚二十五圓備有收買價目表欲知詳細附下通用新郵票四分函索即寄不誤

奉天市大和區義光街三段十七號十一戶 孫耕夫 啓

當日止咳 益肺丸

此藥係家傳經驗秘方屢試屢驗專治男女老年咳嗽、氣喘、勞傷、虛弱、或新咳、久咳、乾咳、吐血、肺癆、肺炎、肺結核、肺病、夜重、胸脅疼痛、膿炎、自汗盜汗、夜不能眠、喉痛或早年作根、每逢寒冷即犯、午後發燒、不思飲食、無味、久咳、成勞、皆可治癒、誠當日止咳、全愈、一盒就好、久咳肺病不收打、藥款先匯一盒五圓 外埠函購郵票不收

總發行 奉天大南門裡大街路東 新大陸藥房

補血强精丸

專治男精遺精房事早洩陽萎不舉腰痛腿軟頭暈眼花精神恍惚面黃肌瘦等症無論新久均有效補精補氣壯陽之藥也每盒五角一元服七圓五角一打七圓五角一試即知

總發行 奉天城內大南門裡大街路東 新大陸藥房

百效百用 心腹藥

心腹病症 百用百效 多年胃病 信者得救

此藥專治噎膈轉食嘔吐酸水時常抗膈心腹膨悶兩脇攻心刺痛及心口疼痛心腹脹痛積聚痞積虫積寒積食積水積氣積血積肉積面積因氣肝鬱諸般鬱症腹內病塊以及肝氣不舒消化不良停食停水氣滯血瘀心腹一切病症速服此藥平肝順氣開胃健脾化積消聚散痞除積去寒退熱增進飲食潤腸通便消除煩悶舒暢氣血通暢百脈凡係氣裡食所得之無論老幼積年累月者皆能治之百用百效

外埠函購不加郵費每袋壹元半打五元

總發行奉天大東門裡裕發胡同 德春堂藥店

可怕的肺病 患者勿憂慮

聖藥救星 百效丹

男女老幼各期肺病吐血帶血乾咳不止癆傷努力大口吐血兩脇疼痛飲食不進臨臥不安呼吸不靈寒冷即犯、息不止百藥不效急服百效丹百發百中靈驗無比去病斷根延年益壽藥價拾元服十二日量壹服立刻治癒購買另加寄費參角款先匯代金不辦奉天城內一心街五段十八號

西春堂秘製專方靈藥

防止箭桿河水患 開會磋商興修辦法

【通縣】本縣第三警區沿與各庄之箭桿河。西岸大堤。去年大水決口一處。淹沒田園。爲害至鉅。茲據該區代表王少旭。張星垣等呈請。以歸屆伏汛之期。地方災害。關係極重。懇請派員監視。發工修築。以弭水患。而保地方等情。當於月之十九日派建設科員劉與唐。前往與各庄勘驗決口工程。並擬于廿一、二兩日。在西集三分所買家町分駐所。召集各村鄉長副。開會討論籌商修興估價發工等辦法。尅日鳩工修築。以期趕速完成 預防水患而保地方云

田賦附加捐 一律取消

【通縣】本縣奉到河北省公署令。以各縣商畝捐旣經定有實施辦法。所有各縣田賦附加捐。自應取消。以蘇民困等因。當經將田賦附加洋一角。蔴課地產捐洋三分。由三十年度起一律取消。業于五月十五日張發佈告云

一期荐舉縣知事 訓練期滿分發候委

【唐山】河北省第一期荐舉縣知事五十六名（存記班在內）業於本月初修業終了。舉行卒業式。至分發處所。照第八十次省政會議結果。已經照省公署公布之荐舉班縣知事分發候委暫行辦法。分配竣事。並已分別令知事卒業學員即日前往分發機關報到。其分發冀東道公署者計白慶年。朱德章。康桐林。李鶴清。林敬五。王石清等。亦已至唐報到候委云

華交愛路厚生列車 所到處均受歡迎

【唐山】滿載日用廉價品深入農村之華北交通公司愛路厚生汽車自四月起始。已活躍於距各鐵路線遙遠之鄉村。五月上中兩旬。均在津浦滄石各路各公路線出動。除實行廉價外。並舉辦宣傳。施療。映畫。演劇。警備等工作。收獲重大慰安效果。使愛路村民蓬勃之思想。更有深刻之認識。該愛路汽車於冀中方面活動完了。自十八日起轉向津山線冀東各地出動。自十八日至二十一日止。計出動於唐山站。豐潤。玉田。遵化。喜峯口。唐山廿三處至二十五日止。計出動欒縣站。欒亭。五月二十六起二十八日止。計出動盧龍遷安。天津縣等地。至此極合各地。極受村民之歡迎。由此物品廉價售賣及醫療映畫娛樂等舉行。予村民以極大好感云

居住証頒發在即 全市居民均須佩帶

【北京】北京市公署。奉華北政委會訓令。頒發人民。居住証及旅行。關於本市居住証飭由警察局統制發放。由局擬訂施行細則。定六月一日起。以一個期間發放完。竣七月一日起。市民一律佩帶。市署已昨布告市民週知。茲誌原文如次

北京特別市公署布告第七號。案奉華北政務委員會秘文字第一八五〇號。號訓令內開本會茲制定居住証。及旅行證頒發辦法。除由會令公布外。合行抄發該辦法。令仰遵照並轉飭所屬一體遵照。發給居住證旅行證應行注意事項。另令飭遵。等因。附辦法一份奉此當經檢同居住證及旅行證頒發辦法。令飭警察局斟酌地方情形。擬訂施行細則。經呈報准施行在案。惟查茲事體大。手續繁複使市民請。領上之便利。及秩序上之維持。決由該局實行統制發放。以免紊亂。即定於六月一日起。開始向各戶發放填報。於七月一日以前竣事。凡在本市內住民務各在現住處所等候。一律領發佩帶。如有逾期尚未發到者。應於七月十日以前再自行向本管警段申請頒發其尤應特別注意者。應領有居住証人。務須依照居住証指紋欄各按本人左右食指指紋各一。非食指殘廢者。不得使用別指。或代替。但不許由他人代印。及隱匿不領者。於七月十日後由警察局會同關保機關實行檢查核對。如發現擴註及指紋不符。或已經領有而未佩帶。及不申請補領者決予速案處罰。或驅逐出境不稍寬貸幸勿自誤特此布告

警局增編第六隊 現已開始招募新警

【北京】京市警察局現爲強化本市治安起見。經呈准華北政務委員會核准。增編警察第六隊。以整空制。而固治安。現已籌備就緒。定於本月中旬起招募新警。開始報名。凡市民年在二十歲以上。三十歲以下。文字通順。身體強健者。可於本月末以前。到國子監警察第二隊報名。並於三十一日到警察醫院檢驗體格。六月一日仍在該隊舉行考試。錄取後。練習三個月。即派充該隊警士。以資服務。現以張貼招募通告。俾衆週知云

中國憲兵活躍 迭次破獲要案

【唐山】中國憲兵隊唐山分遣隊。自派駐以來。隊長董實禮。班長鄭崇武。並以下各憲兵。展開活躍姿態。每日在車站娛樂場所。及市內要衝。担當檢問勤務。雖爲時甚暫。但迭獲要案。樹極良好之成績。

（一）五月十六日深夜四時許班長鄭崇武率憲兵二名。會同唐山市警察所小山分駐所警官王興樓。並警士數名。在小山金喜書寓檢問之際。發現一名李春元者。挑識妓女鳳雲。形跡可疑。自稱爲治安軍第五集團二營六連兵士。惟其未着軍裝。且留有長髮。絕非現役軍人。當即加以搜索。結果在屋內被下。搜出該李春元所携帶之實彈自來得手槍兩枝。是已証明該李春元。絕非良民。遂縛送憲兵分遣隊部。加以審問。（二）五月十六日深夜三時許。唐山中國憲兵分遣隊憲兵。會同唐山市警察所官警。在小山檢查娼窰之際。於吉慶書寓內。發見有一名張孝者。毫無証明。而冒充爲治安軍兵士。且有招搖行爲。當即帶隊訊辦。并押赴小山各巷遊街示衆云

白雲觀發現 老君石像

【北京】京市西便門外白雲觀有太上老君石像一尊棄置四御殿內年淹代遠。廉封綠苔。向不注意及之。頃經搜剔得之。稽考舊籍似爲唐朝開元製像。已臨時莊嚴於上清元始天尊神座之前。該觀主持安世霖。特函請當代名耆稽古有素及新聞界者。蒞該觀加以考鑒。並備素蔬招待云

八期青訓生 舉行畢業禮

【內黃】豫內黃李知事。對治青年。深爲關切。爲使灌輸新民思想及授以新民知識起見。乃成立青年訓練所。練成畢業生。自第一期至第八期。約有三百餘名。頃該所第八期受訓生。業已訓滿。成績甚佳昨舉行畢業典禮李縣知事偕顧問官顧問奉所屬股長以上職員親蒞訓示。並對此次畢業成績優良各生賜予獎品。以資鼓勵云

東郊屠宰場 來月初落成

【北京】京市署在東郊所建之大規模北京屠宰場。外部工程。俱已完竣。現正從事內部設備。下月壹日即可竣工。該場占地共八萬坪。建築費用二百三十萬圓。內中屠宰部分計分豬。羊。駱駝三場將來每日可屠豬一千五百隻。牛駱駝七十至八十隻。該場一切設備異常完善。堪稱現代化之屠宰場

討論滿華勞工問題 谷民生大臣來燕

【北京】滿洲國民生部大臣谷次亨氏。及同勞務司長田村仙定氏。同交通部技監扳田昌亮氏。爲討論滿華勞工問題。携隨員七名。於廿六日午後四時卅五分抵北京車來燕。當時受軍。大使館。中根滿洲國通商代表等多數之出迎裡。遂入宿舍北京飯店。二十七日歷訪軍興亞院華北連絡部大使館。海軍武官府。特務機關。華北各機關撥卅日經過天津。濟南青島歸國（圖爲初下車時情況）

檢甄別小學師資 連日舉行驗定考試

【臨楡】本縣公署爲甄別小學教員師資起見。遵照省令定期試驗檢定本縣高初級小學教員，除應免檢定者四名。受無試驗檢定者十四名免試外應受試驗檢定者共三十一名。於本月二十日上午八時起。假縣立女子中學校教室舉行考試。屆時缺席八名。共到二十三名。考試科目計分國語。算術。修身。史地。常識。日語小學教材及教學法。自然。專科等項。至二十一日即可考試竣事。并於二十二日上午九時在河北省衛生事務局山海關分局檢查體格。下午二時在縣立女子中學舉行口試云

市民預防注射

【烟台】市公署前爲注意市民健康。普及公衆衛生。時值夏令。疫癘尤易叢生。故於本月上旬（八日）及中旬（十五日）兩週間。分別舉行滅蠅運動。及清潔檢查。舉行告終。成績卓著。茲擧內爲澈底促進市民健康。及衛生計。業於二十二日開始舉行市民預防注射。本市同仁會爲協助計。特購置大批藥品。以備應用云

水產魚市場 週年慶祝會

【烟台】本市水產魚市場。自開辦迄今至五月廿七日。已滿一載。茲爲慶祝會計特定於是日（即舊曆五月初二日星期二）上午十時三十分。在海東街二十一號該場內。舉行一週紀念慶祝會。日昨分函各界。請屆時參加云

托兒所旁道路 全部改洋灰路

【烟台】新民會烟台市總會以托兒所。所址旁面道路。係亂石鋪成。坎坷不平。所內兒童散課。經過該路。輒遭傾跌前會函請建設局。勘丈與修。前經建設局。測丈完竣。昨開始興工全改爲洋灰路約計一週內。即可竣工云

泰東介紹欄
△五行 二圓
△同（求職者）一圓五角
△十行 四圓
△十五行 六圓五角
△姓名在社者外加款
△廣告費均須現款
泰東介紹欄受理處
大連市日新街 泰東日報社
大連市三春町中央 電話二二〇五八番
大連市西町四〇二ノ六 直賣所 電話二二〇四五番
旅順 泰東日報旅順分社 電話一七一番
金州城內 泰東日報金州分社
泰東日報廣告部 呼出電話⑤八〇九三番

募集
通譯希望者於五月末日以前向左記場所詳細詢問是荷
敝社 龍江省大賚縣興農合作社

至急募集
修理像片專門者希望者來社接洽一切
大連西廣場土田寫眞館

募集 滿人
善解日語者 一切面談
大廣場東拓大樓 三葉食堂 電(二)四七七四

關東州石灰製造實業組合特約販賣店
建築材料商 雲記號
大連市若狹町四二 電話(二)三八二二

電話 賣買專門 薄利多賣 月賦販賣
大連市攝津町十五番地 乃村電話店 電話二一一九七〇番

百萬 宣傳中服用後之効果爲證明
與赤白滯症効藥 京城「都藥房淋藥」（無効退錢）
責任專賣所 大連連鎖街井上喜保堂 電三一八二一番

簿記學免費函授 募集學員

歐美保腎固精丸
此藥保腎固精培元補腦有生精活血之能強筋壯骨之力健脾胃增飲食理腎虧治滑精皆有功效每瓶壹圓外埠能給郵去
奉天小西門外 歐美藥房

輪砂電 鑽電 滾電
在庫豐富
奉天市大和區彌生町八
合資會社 利信洋行
電話③ 三三 九一 四三 六五番

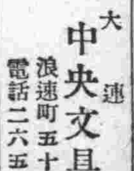

中央旅館
歡迎主顧 安全 衛生 舒適 歡迎團体
大連常盤町 電③三八七九 新部 西崗子平和街三九 電③一四三五

大連 中央文具店
浪速町五十四番地 電話二六五五五番

張青山著 洪武劍俠圖 第拾四集出版
每集價壹圓
奉天鼓樓北章福記書局

人參秋梨飴
能補肺止嗽 功一建腦強身
大連總售處西崗新大街 大仁堂藥店 電話三四二三九番

虎骨花蛇藥酒
本藥酒功能通經活絡開痳止痛培元固本補氣養血主治半身不遂腰腿疼痛口眼歪邪四肢麻木肝胃氣痛小腸疝氣陰虛腎寒及婦女經冷赤白帶下等症每瓶五元外埠函購另加郵費五角
虎骨能油膏 專治腰腿四肢疼痛胃腹寒積痞塊背寒宮冷經痛帶下等症每張壹元函購每次另加郵費二角
頭痛藥 專治偏正頭痛各神經痛及暈眩更能消除鴉片癮者體內之積毒每袋五角每打伍元四角函購每次加郵費二角
大宗批發到本號面議或函商均可
老福順堂 本堂開設奉天大什字街西大闊南

三版出書
全書要目
◆全書百餘萬言，件件均合實用◆
▲洋洋兩厚冊……精裝美麗▼
▲實價二元正……特價一元五▼
（外埠函購另加寄費一角六分）
建國精神、調候文件、謀事文件、喜慶文件、聯婚文件、喪葬文件、通信文件、契約文件、雜用文件、家庭會計、營業會計、商業文件、營業函件、商業廣告、公文文件、一般文件、付郵資表、電碼新編
奉天小北門裡 大東書局總發行所

人生處世！不可一日缺此書!!
各界適用 人人宜備
酬世大觀
社交應酬的顧問！救濟學識的導師！
世事頻繁，社交日廣，非有新知識新技能，難以應付現社會之需要
（備有新書目錄 承索附郵四分）
這部「酬世大觀」是大規模之「文件倉庫」，各種文件，應有盡有，大量供給，用之無窮
關於東帖、楹聯、會計、契約等件以外並有各界當用之新資料，無論政、商、工、學，以及各機關均宜購備

急告新聲 先發貨而後寄欵
以往向各位介紹的ナイン牌高級萬年筆蒙各界關顧已收獲良好的成績所得購者們的回音無不在極端贊許的實在使我們汗流夾背可是雖然得好評吾們決不敢自滿祗有再接再勵往前邁進以期不負諸賢的美意在此郵局代金停辦的期間中敝所擬定自信的人的主要凡欲買日本萬年筆者能得用先送金固爲歡迎再進一步更爲酬謝各方起見先行發貨到着後再與敝所匯款亦在試辦中但來信購貨者須蓋有會社或商號之圖章敝所認爲信用可靠即先爲發貨也
注意優待 本品係純十四開耐酸金筆頭保險使用三年在此期間如果筆頭損壞限退換一次凡一次購買十支者或介紹十支者贈送本品一支
種類價格列下
三號 特售價四圓也
四號 特售價六圓也
特號 特售價七圓也
ナイン萬年筆滿洲總發賣元 安東新柳街三〇 振替奉天四九六四
東亞萬年筆營業所

肺病吐血 益壽丹 其效迅速
▲從前死於肺癆病的都是冤枉死的目前患肺病的都可以不死
▲益壽丹治一二三期肺病有藥到病除之功數千年來無藥可醫的肺癆病有了救星
肺癆病不難治 難在不能收破肺癆菌
益壽丹非奇藥 奇在殺菌化痰清肺理氣功效力
▲肺癆菌繁殖於肺部所到之處便破壞損爛成空洞故極難治癒
益壽丹藥力直接達於患部而殺盡肺菌故無論一二三期肺病均能克奏奇效即無病者亦宜豫防先服益壽丹以避免肺病之傳染可保終身無病延年益壽也
定價 每盒十二付國幣七元 外埠函購加郵費二角
奉天市小北城門外西頭電車路道北
發賣本舖 國瑞藥店

廣東金製 烏鷄白鳳丸
說明 金製烏鷄白鳳丸乃廣東金記永安堂出品百年之久爲婦科第一聖藥行銷南北數十年有口皆碑
主治 婦女經血不調、白帶、赶前、錯後、腰痠、腿疼、血崩、咳嗽、心跳、色痒、不安、不孕、小產、虛勞、夜熱、百病
特長 此丸用科學方法製成效大易服每盒國幣三元五角
金勃先藥房
連華泰藥房、大連德記全棧、奉天日站恒濟堂、奉天大成藥房、奉天金城藥房、錦州同盛居、營口春堂、吉林五洲藥房、安東東益增遠、龍江德泰口、熱河全富興、新京中西藥房、牡丹江惠存厚、平泉永盛洪、義堂
(3)

奉天 實踐簿記學院 民生部認可 招生
開學日期 六月十六日
招收額數 速成科六〇名（午後班）
修業科目 簿記（商業、會社、銀行）會計學、商事要項、法制經濟、商業算術、珠算、日語、一般文書等
男女兼收（但無女生宿舍）
奉天市瀋陽區小南街四段一〇四號 電話四三四五〇番

淋疾 ツヨール 次菥兒
五淋白濁・一盒斷根
凡欲以藥救治疾病、宜先選擇優良藥劑而立當收見神功偉效、是乃最爲肝要。故此治淋最新神劑「次菥兒」是係記錄於日本陸軍藥局方、尤有權威、且有準速仙效的、優良新劑。服於不論任何惡性痼疾淋症準必在甚短期日內、先消激疼、而淨尿濁、然後將潛在最深病窩之一切淋菌、實根本徹底殺除剷滅、並對因淋菌所蝕腐的局部器官、賦與活力而復生、然絕無服用後發生副作用之險、頗甚安全神速的達其滅淋回春之目的。故茲敢勸各界人士、速服本劑、而將社會禍患完全滅除以期圓滿的營生者也。
急性・慢性淋病
淋毒性膀胱炎・腎臟炎・凡百泌尿器疾患
（包裝…五〇粒・一〇〇粒・二〇〇粒）
ツヨール合資會社
總行 東京品川區西品川二ノ七四三
分行 大阪市東區伏見町二丁目

鐵床 傢俱
櫻花商事公司
本店 奉天市協和街五段一四號 電話㊁1039・5473・3279
支店 新京特別市日出町六丁目二 電話㊂2504・4901
(3)

必備家庭 推拿全書 兒科聖書
全書定價貳元外埠函購郵費在內
煙台市丹桂西街福田醫院發行

謀生秘訣・致富南針
國民應用 職業全書

特價贈券
新出版職業全書工藝製造法秘訣每冊九角現將特價下定二圓兩冊並附郵費在內
美術工藝社謹贈

敬告印刷業好消息
榮久鐵工所出品 諸式精奇印刷機

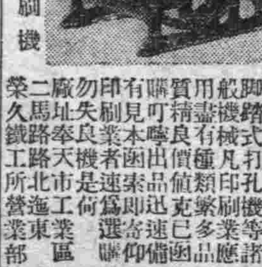

本所精造四、六、八頁人力電力兼用印刷機器及手引式各刺機號碼機斜切機脚踏式打孔等諸般機械凡印刷業應用盡有種類繁多品質精良價值克己備購可靠出品迅速函有見本函索即寄仰印刷業者速爲選購勿失良機是荷
廠址奉天市工業區二馬路北邊東
榮久鐵工所營業部

表飛鳴（ビオフェルミン）
兒科良藥
小兒瀉痢 乳兒綠便 小兒消化不良 小兒便秘 乳兒嘔吐

此劑安全可靠 并且甘甜好吃
表飛鳴能殺滅腸內有害細菌調理腸之機能、並可消化澱粉與蛋白質、抑制腸內腐敗與異常醱酵、故對於兒科之各種腸病如瀉痢・綠便・消化不良・便秘等々、堪奏最合理之治療効果。
又乳幼兒能長期常服此劑、可以豫防疫痢腸炎等各種險症、而殊有保健之効。
（詳細仿單函索即寄）
〔包裝〕 粉劑 二〇瓦 一五〇瓦 三〇〇瓦 五〇〇瓦 片劑 五〇片 一五〇片 五〇〇片
各大藥房均有經售
總發行 株式會社 武田長兵衛商店 日本大阪市東區道修町
滿洲總發行 滿洲武田藥品株式會社 奉天市大和區春日町
41(5)79

故鄉之春（三十）

（禁轉載）（電影化）

趙恂九 著　叢蓼花 圖

第五回 探知底細互感愉快 舉杯暢飲各話衷腸

不過這位姓孟的女子、住在哪兒、叫什麼名子、沒聽陳太昌和陳老太太說出來、祇知姓孟的姑娘不願和農夫結婚、非要解除婚約不可、陳太昌和陳維德才允許退婚不過在隋玉英來說、也沒有詳細知道孟家姑娘的名子與的來歷的必要、祇若是孟家姑娘與維德解除婚約、她便打心眼兒願意聽、然則她爲什麼要這樣呢？她的心理、到底起的是什麼作用呢？不但我們局外人不知道、連她自己也莫明其妙、她祇覺得陳維德不和別人結婚、她心神、特別痛快、彷彿像除却一種掛牽般的痛快

青年人在老人們一起兒談話、總是搭不上言的、同時又都是自己的父母、更不易攙言說話、所以隋玉英坐在炕邊上聽了一會兒她母親和陳維德的父母間的談話後便下來走到後窗觀賞後園的光景、陳維德見隋玉英離開炕前、他也想離開炕前和隋玉英去談話、然而若是沒有什麼因由、見隋玉英走到哪兒他便跟到哪兒、實在有點難爲情、尤其在隋玉英的母親跟前、如被看出破綻、不許他倆再到一起兒、將來的事情不必說、即現在的情形也將惹起不可言狀的事態來、他知道在老年人跟前、必須老成穩重、才能維持住信用、如果現出輕佻的樣子來一定要被蔑視的、如一旦被蔑視、則永遠的挽不回頹勢[illegible]知這一層、祇得抑制着自己的情火、在聽着他們三位老人間的談話、不、與其說是他在聽他們間的談話無寧說是他在沈悶時間、他屢次想要逃脫三位老人的包圍、跑到後窗的隋玉英那兒去、但始終也沒有那種勇氣、他覺着炕前的空氣、沈悶得快要蜜人氣息、他正在沒有辦法、進退維谷的時候、忽聽隋玉英說：

「大哥、你們這墩芍藥花、開的是什麼色？」

「啊？」陳維德好像被困的囚徒、發下一道赦旨般的急忙跑去、他站在隋玉英的左邊、比肩立着微笑着答道：

「開的是紅紫花、並且雙瓣、趕開的時候、花朶頂大、倒挺美麗的、這就快要開了、大概再住個十天半來月、就好開了」

「你們沒栽白芍藥嗎？」隋玉英笑着說：

「白芍藥也挺好看的！」

「是的、白芍藥也很好」陳維德說：

「我也想着栽一墩白芍藥花、但老也沒找着種子……」陳維德將要向下再說什麼話時、隋玉英早已越過後窗、跑到芍藥花前、他也不甘落後、也跟着越過後窗、跑到芍藥花跟前在玩賞花蕾、陳維德見她越過後窗以後的態度、立在芍藥前、與隋玉英一同觀賞叢茂的芍藥、但實際說來、陳維德並非眞心去欣賞這墩芍藥、因爲他每天都要看見這墩芍藥花的、並不覺着他可愛他是欣賞蹲在花前的隋玉英、他認爲今天在叢茂翠綠的芍藥葉前的隋玉英、比昨日的隋玉英美麗得多、她今天被這墩嫩芍藥所掩映、特別顯出隋玉英的風韻來、他倆正在各自欣賞的當兒、隋老太太和陳太昌、也走到後窗前、向園裡張望、似在談着園裡的蔬菜等話、陳維德抬頭看見、乃急忙做紅着臉笑着說：

「大嫂子你看我們這墩芍藥花長的怎樣？」

放送節目　大連JQAK

五月二十九日（星期四）

晨

六、〇〇（新京）國歌、建國體操、唱片

六、三〇（大連）初等日本語講座　高宮 盛逸

七、〇〇（新京）報　時

七、〇一（新京）清晨音樂（唱片）

一、提琴獨奏　上帝來臨（巴哈作曲）

二、提琴與管絃樂　協奏曲第二（巴哈作曲）

八、三〇（地方）氣　象

一一、四五（奉天、哈爾濱、地方）經濟市況

午

正　午（新京）報時、新聞

繼　續（地方）唱　片

〇、三〇（新京）胡琴獨奏　芸　生

一、雙聲恨

二、昭君怨

三、秋水芙蓉

〇、五〇（哈爾濱）相　聲　迓極樂寺　馮振聲、劉又山

一、一〇（奉天、哈爾濱、地方）經濟市況

四、〇〇（新京）新　聞

繼　續（地方）氣　象

四、二〇（地方）舊劇唱片　李 多 奎

四、五〇（奉天、哈爾濱、地方）經濟市況

六、〇〇（大連）兒童時間

講話　關於天體的話

大連沙河口公學堂教師　徐 春 甲

六、二〇（新京）兒童新聞

六、二五（大連）中等日本語講座　高宮 盛逸

六、五〇（地方）生活須知

夜

七、〇〇（新京）報時、新聞告知

繼　續（地方）新聞、告知夜間節目豫告、唱片

七、四〇（奉天）管絃樂

奉天放送管絃樂團

指　揮　山內 武雄

一、序曲　黑色的金鋼石（古羅尼瓦作曲）

二、結婚之合唱（瓦古納作曲）

三、德立克之小夜曲

四、結婚之進行曲（門德爾遜作曲）

八、〇五（哈爾濱）詩　吟　端午之前　哈爾濱放送詩吟社　編導　赫　然

八、三〇（新京）新聞解說

八、四〇（北京）演　藝

九、三〇（齊齊哈爾）評詞　七俠五義（二七七）　金 啟 嵐

一〇、〇〇（新京）報時、新聞

繼　續（地方）新聞、氣象明日節目豫告、唱片

一〇、三〇（哈爾濱）鶯鶯調　白蛇傳（七）　連 俊 斌

勝利新片

HIS MASTER'S VOICE

老生	秦瓊賣馬 / 盜魂令	張五洲		CS-3053
滑稽	劉媒婆 / 改良潑水	同		CS-3059
民歌	豬八戒 頭二段	李少芳		CS-3037
新歌曲	媽々好糊塗 / 娘々廟會	白波		CS-3054
樂亭影	杜十娘還魂 頭二段	艾錫恩		CS-3056
同	同 三四段	陳奎章		CS-3057
同	同 五六段	孫品卿		CS-3058
音樂	將軍令 頭二段	大同樂會		54577
歌舞曲	滿庭芳 / 想情郎	白虹	嚴華 / 嚴斐	42125
同	斷腸花 / 女兒怨	姚莉	周潔	42138
同	一朶殘花 / 丈人跨馬	姚莉	趙美珍	42139

臨時發賣

國民歌	愛國進行曲 / 愛馬進軍歌	師徒女子部 / 紅郎・楊絮	CB-2010
國民歌	滿洲隣保之歌 / 滿洲隣組の歌	紅郎・楊絮・燕芬 / 小澤進・鯉音・岩田	SC-3060
電影歌曲	滿映（逆轉時來）電影插曲	季燕芬	CS-3055
新歌曲	少女的青春 / 再會吧我的愛	紅郎	

醫療器械　理化學器械　膠皮製品　玻璃器　計量器　獸醫畜產器械　諸官衙御用

大連市浪速町一丁目三番地

合資會社 村谷洋行

電話長⊖五六五三番

本店 大阪市東區豐後町五番地　支店 新京市豐樂路一四〇號

振替大連三九七〇番

泰東日報廣告部電話二八〇九三番

聖隆自動車講習所

入學日期隨意

學業三個月卒業、學費低廉學理確保明瞭、學科皆用圖解、兼問答題目、並有解剖的機械爲實演、有志願自動車界的諸君、歡迎至本校參觀外埠要規章者郵票四分

新大連市三春町二番地

所長兼講師 畢序齡　電話⑨五〇五七番

（兼收夜學生）

奉天省許可濟

瘧疾斷根聖藥　**殺瘧精**

瘧疾因爲什麼？要屢好屢犯呢！

本藥是撲滅瘧疾病原菌最有强力的、爲空前未有的瘧疾去根妙藥、爲解除屢好屢犯痛苦的仙丹、不論新久瘧疾、一付即愈、三付斷根、永不再犯、一袋五角、函購即寄

歡迎代理每次買五十袋以上即認爲代理者

照定價六折藥款代金引換

不願繼續代理時原價退款

撫順市中和馬路三丁目

總製藥場　德善堂

（各大商埠均有代理）

兒童靈藥

小兒聖藥 于氏萬應散

【附告】此藥有益無損服後決無口吐白沫及瀉肚危險之狀

▲主治▼ 急熱驚風、四肢發抽、疹痧內熱咳喘咳嗽、胎毒口瘡、五疳痞積吐乳傷食、消化不良、一切風火驚悸之症服後無不應驗如神小兒開口尤爲相宜常服此藥鎮驚去火誠爲居家必備小兒聖藥也

代理規章函索即寄　各大藥房均有代售

小兒復生散

▲主治▼ 身熱無汗、肺火咳嗽、驚悸不寧、痢疾瀉肚、頭痛腹痛、瘟疹不出、肝火上升、乳火口瘡、速服此藥靈驗如神

◁大連王陽街天泰恒藥房總發行電話四〇二一三番▷

最新發明

求子有方　還春有術

這都是科學的萬能可就把這青春不再來的學說打倒了

看這雄雞雄馬割去了他的睪丸其生殖機能立刻消失雄雞的冠亦即萎縮牝的馬把那雄威頓減這就是割去了他的生殖線減消了他的生殖活爾蒙

凱輯氏補腎良藥 **勃而興** 內含有多量生殖活爾蒙所以才能調整强化人的生殖機能增加了男性的活爾蒙

勃而興

有意想不到的卸病這樣快是活爾蒙的勃力

有意想不到的頹唐能還少是活爾蒙的勃力

有意想不到的服後能立子是活爾蒙的勃力

有意想不到的性交生快感是活爾蒙的勃力

補腎聖藥 勃而興 功用 補腎壯陽 添精益髓 滋養生殖 鞏固機能

主治 少年早婚 房勞過度 滑精早洩 陽痿不舉

凡由破身太早　手淫爲害　以致滑精遺精　精冷精清　子嗣缺乏　交換乏味　性慾苦悶　生趣索然　腰酸背痛　四肢乏力等症、可急服勃而興藥片立能恢復健康　添精益髓　誠爲補腎寶一仙丹也

△價目每瓶大洋二圓四角

國內外各藥房均有分銷

總發行 吉林省河北大街 濱江道外五道街 黑龍江省南大街 泰華西藥商行

食糧配給要綱(續)

丁、指定配給店。以消費者提示之世帶票。與世帶台帳對照胎合後。再配給所定數量。並於本台帳記入。消費者捺印。

戊、生活世帶票有異動時由區長報告市方。受其訂正

已、新來住者。即時由區長向市報告。受生活世帶票之交付。未交付期間中之配給。基於泰公班幹事之證明。由所轄區長發給需要證明書。由指定配給店受領配給

庚、對滿鐵社員。其在麵粉時。則由麵粉輸入配給實業組合。若係雜穀時。則由雜穀配給實業組合。加工精白或製粉後。經生計組合 配給。但若 雜穀(玉蜀黍)時依水分關係等使配給原穀

四、對外食者之配給

對外食者。如係麵粉時則由麵粉輸入配給實業組合。雜穀時則由雜穀配給實業組合。加工精白或製粉後。配給飲食店。但因水分關係等。或使配給原穀

五、對船舶之配給

對船舶之配給。原則上是精白或製粉後配給之

六、對大口需要者配給

對大口需要者原則上是加工精白或製粉後配給。但雜穀(玉蜀黍)考慮水分關係。以原穀配給

七、依冠婚葬祭之理由呈請在市役所發給特別配給券。在一般家庭。則由指定配給店。大口需要者。則由指定配給業者配給

第三配給量

甲、爲規正配給數量依年齡別職業別區分之但依狀況或能變更

		一個月麵粉同雜穀
(一)	五歲以下者	八斤以內
(二)	十二歲以下者	一九斤以內
(三)	十三歲以上六十歲迄者	男二七斤以內 女二二斤以內
(四)	六十歲以上	二二斤以內
(五)	勞働者 C	五五斤以內
	B	五〇斤以內
	A	三八斤以內

別紙

以玉蜀黍爲原穀配給時。依右數量增加一成

乙、關於麵粉之配給。考慮社會的地位等。暫時除一般配給量。由市役所發給特別配給券經指定配給店配給。但逐次依麵粉配給量之多寡。將等級劃記於世帶票

△措置

甲、在本要綱實施之過渡期大連市近郊之配給。特別留意

乙、前定之滿人食糧配給應急措置。以此廢止之

丙、旅順市雖準據本要綱但另考慮旅順市之特殊事情

丁、爲即應本要綱之實施使關東州麵粉輸入配給實業組合改組(完)

建國忠靈廟春季大祭 現在準備嚴肅舉行

【新京訊】在國都南郊歡喜嶺之聖地。爲建國神廟之攝廟時於昨秋舉行建國忠靈廟鎭座祭。其最有意義之第一回春季例祭。將自卅一日早朝。由橋本沈正副總裁以下之祭祀府職員參列嚴肅執行。當日午前九時半。於四千三百萬國民衷心默禱裡 由張國務總理。軍警代表于治安部大臣。官吏代表武部總務長官。協和會代表三 宅中央 本部長。日本陸海軍代表吉本。山田兩大使館附武官。大使館代表花輪參事官。關東局代表三浦總長。遺族代表傷痍軍人代表(日滿各一名)鄕軍代表辻權作少將會社代表廣瀨電々總裁。市民代表金新京市長。婦人團體代表等三百餘名參列。由正副總裁奏上祭詞纔有終享音樂。而後在拜殿拜禮。參列者至午前八時四十五分。齊集廟務所招待室受係員之誘導。順次參晉拜殿。在神門前受淨祓。各跪於指定之場所。又祭祀府爲永遠記念神鎭殉國英 靈之同廟御創建。特將鎭座祭當時之盛儀及壯麗之廟殿。製成卅數葉之照片及寫版和裝 橫綴之貼照薄二萬四千百四十一册。已託滿洲國通信社製作。內附橋本總裁之序文。以贈與御祭神之全遺族。期於春季例祭之當日。製成已在準備發送貼照薄

忠靈塔前夜祭 廿八日夜舉行

【新京訊】爲滿洲建國捐當戰役事變警備而 殉職之武藤信義元帥以下二千 三百廿四位之英靈。舉行神祀之新京忠靈塔春季値例祭。將由卅日午前九時。於五十五萬國都市民之感謝裡。快嚴肅舉行。但由昨秋九月以降。殉職之日本側故陸軍少佐廣瀨綾夫氏(廣島縣出身)以下百四十一位。國軍側故陸軍中校楊奉武氏(柳河縣)以下百八十一位。計三百廿二位。亦新行合記之前夜祭。由廿九日午後八時。以野間祭典委員長 爲祭主。新京神社植村神職爲齋主。首爲修祓請神。獻饌。齋主祝詞。祭主祭文。次爲齋主祭典委員長。及遺族代表日本側 軍屬故有江秀吉氏。未亡人治加氏國軍側故陸軍中校園 慶隆氏未亡人闆振福氏。奉奠玉串。嚴肅舉行。再前夜祭由同夜午後七時廿分。野間祭典委員長。由新京中央放送局向全滿 放送忠靈塔春季大祭

張總理七十壽辰 皇帝陛下賜匾聯

【新京訊】皇帝陛下。祝賀張國務總理七十壽辰。特於廿八日午前十一時。欽派寶宮內府顧問官前往致賀。關於以上宮內府於廿八日 午前十一時發表如左

△宮內府發表

皇帝陛下。爲祝賀國務總理大臣張景惠氏七十壽辰。特於廿八日午前十一時。欽派宮內府顧問官寶熙氏。御下賜聯匾等六件

演藝隊來滿 大阪浪速演藝慰問隊一行十二名。爲在滿皇軍部隊之慰問。已搭廿八日晨抵連港之「蘇河丸」來滿(圖爲抵碼頭)

指導者講習會 順序決定

關東州興亞奉公聯盟 大連支部。定自六月三日至十日。主開滿人指導者講習會。已誌前報。茲該講習會之開會順序及講演者。已決定如左

△時刻 每日自午後四時半至七時半

△開會順序

一、開會辭 麗大連市囑託

一、宮城遙拜

一、默禱

一、綱領朗誦。 大連支部副支部長邵尙儉

一、致辭 同上

△講演

一、綱領解說及常會的運用。本部指導部副部長張洪五

一、興亞奉公聯盟的宗旨。大

計劃在馬欄河下流 建設綜合大運動場

州廳土木部計畫課。計畫在大連市內建設綜合大運動場。以備東亞共榮圈內歐 林比克之用。蓋因現在之運動競技場甚感狹隘。不足應用。故一方爲提高市民之健康計。故於馬欄河下流競馬場。以南鹽田地帶約八十萬坪。爲最有力之地點。因須理事業之技術的關係故將包含市役所考究中之馬場。與馬欄河下流一帶之住宅地域建設。有互相連絡之必要。現與市役所折衝中。工事經費。約在三百萬圓。大體三分之一由國庫補助。三分之一基於州計畫令。適用受益者負担之土木規則。其餘三分之一則仰賴關係各方面 之寄附。已按此豫定。節節進行。玆據計畫課担當技師談話如左

綜合運動場建設計畫。雖因土地狹小。而不能使用廣大地域。但如在馬欄河下流建築時。則可將住宅地域以南之土地約八十萬坪塡埋。即可照計畫完成因金融方面資材關係。或不能早日着手。而若在市營住宅地域完成後。則於工事關係上。非常不便。因與住宅亦有緊密之關係故依綜合的設計之意義。亦須與市役所協力。以期其完璧。在金融資材方面如能週到準備。諒無困難爲州將來之發展。願將確實之計畫案。移向實行

籃球自由投籃大會 參加報名手續決定

關東州籠球協會。爲普及一般籃球技術之向上計。玆定於六月一日午前九時三十分。假大連運動場。舉行初等中等男女籃球自由投籃大會。關于報名參加手續如左

一、日時 六月一日(星期日)午前九時三十分

二、地點 大連運動場

三、報名處 大連運動場內關東州籠球協會

四、報名截止 五月三十一日午前中

△參加範章

1、男子第一部初等學校兒童同第二中等學校學生(選手不在內)同第三部一般男子(選手不在內)同第四部選手之部

2、女子第一部初等學校兒童同等二部 中等學校 學生(選手不在內)同第三部一般女子。同第四部選手之部

各部均有團體及個人二種之別取至五等賞

△團體組織(以五名爲限)

一名準投十次。如成功者爲一點。以五名得點總計算最多者爲優勝。若點數相同時。由代表者一名投五次。得數多寡定之

△個人

一名準投籃十次。以得點數多少定勝負(但於團體代表出場者。在團體投籃時之記錄。亦可作個人成績)若點數相同時。再延長投五次

△投籃規則

1、於自由投區域內之自由投線後方。可隨意投射

2、審判將球交本人時。十秒以內爲一次投射計算

△備考

1、自由投區域。依照正式籃球場爲標準。使用球女子部女子用球。男子部男子用球

2、服裝上身最好穿運動服

3、參加者希望於午前九時三十分到場

新任日系教員 派遣日本見學

昭和十六年度文部省。向州內派遣之教員。現已着任。州廳學務課爲使新任之教員。見學關東神宮營造之狀況。並參拜旅順戰蹟。回顧嚮昔。鞏固臣道實踐教育報國之決意。專努力於大陸第一線之 關東教育。其見學規定事項誌次

△日時 五月二十九日午前九時三十分

△參集地址 旅順博物館講堂

△出席者 文部省派遣教員百十三名(初等學校七一名 青年學校八名。中等學校三四名)

△行事 (一)集合(二)開

一年一度又端陽 懸艾掛蒲仍沿舊習 五色荷包已不多覯

初夏的蒲月。風光雖非明媚的那樣可愛。但那碧綠的菖蒲火紅的榴花。紅綠相映。亦是相得益彰了

碧波蕩漾的海濱。翠綠叢叢的公園裡。亦不是有不少的悄麗的姊們。在那塲想尋些理想中的什麼呀?

光陰!去而不復還。瞬息間非。能不令人嗟嘆呢?正在輾傳唱着「春今何處去」而初夏的端午節又來到人間了

節正是有如年。都是由歷史傳下來的。人們的腦海裡。是深々的刻術了。在這個多事年頭。高唱着自肅自戒的口號下過節雖然不能金迷 紙醉的耗費。吃與喝!是由慾勾引起來的。有誰能眞正的抑止呢?喝吃與無所謂是不可。只要能用之適當。誰都不會給你一個難堪吧

提籠携籃。滿盛着魚肉和酩酒。在一部份的偏僻窮鄉。連一滴油都摸不着。拿着有與無兩相對比。是不是形成了「朱門酒肉臭。路有凍屍骨」的畸形現像呢?

當着這個理 該自肅的年頭有錢的人。不見得就能眞正的順應自肅。沒有錢的人。由環境就會誘導 了登上自肅的理念。錢有支配人的力能。金錢萬惡亦會萬善。端在個人的運用怎樣吧。國防獻金。施財濟捐。是不是歸於萬善呢?

這端節的行事。家庭間的婦孺們。並沒有除掉一點。插艾蒿。掛門猴。除邪避妖一類迷信的勾當。照舊是弄個不休。走在住宅街。或是農村的茅廬前。丟啊!瞧的!掛在門檐桃枝上紅綠緊的 千奇百怪那些布猴子。只能給孩子們一些興奮吧

裹面包着 一股子異香的荷包。因爲綠是貴的。做一個費錢好幾毛。女性們爲着自給的經濟着想。今年尤甚於上年的稀見了。在孩子和好奇的大人身上。消滅了這五色繽紛的節令裝飾。時代不同。也有點桑滄之感吧

山口義勇隊北上

遼支部囑託薛餘堂

滿蒙開拓義勇青年隊。山口縣第一中隊二百五十一名健兒。於中島中隊長指揮引率之下。已搭廿八日入港之熱河丸踏上大陸。該隊十五歲之最少年者五十七名。最年長者一名皆着國防色之義勇隊制服。勇氣勃々。燃開拓滿洲之熱情。當登陸時。受國婦會員及其他多數市民之歡迎。繼出席埠頭屋上大連市主辦之歡迎式。而後入於開拓館稍憩。赴旅順見學。在大連一宿後。搭廿九日午前七時三十分大連驛發列車北上。駐隊於濱江省對店義勇隊訓練所。又中島隊長船中談話如左

現在隊員一同。皆勇氣倍增。而踏上在憧憬中之大陸第一步。聞昨夜有許多人。歡喜得不能入睡

火車通學生 結成自治會

隨同交通網輻湊之激化。曾於先日實施非常時 客貨輸送旬間。並提倡交通道德之普及與實踐。其後各校有組織男女學生徒步通學。電車通學之自治團體。而以大連市爲中心之火車通學自治會。亦將以各校爲單位。繼續構成。定自來年四月起實施。而羽衣高女。明德公學校 之學生。業已組成自治團體。由於各班長之統率規律嚴格。整列乘車。整列登校。此學生團體之美風。當大

阿部大將去湯崗子

滯連中之阿部信行 大將夫婦。二十八日搭午前十時大連發'鳩'號列車去湯崗子

韓雲階氏五十又逢春 卜來月十六續絃

【新京廿八日電】 前夫人逝世以來。繼續孤獨生活之滿洲電業理事長韓雲階氏。高齡五十。身有四男六女 前夫人病歿後。終日忙錄公務養育愛兒然養育愛兒。非有慈 母不可 曾經特選愛兒慈母中。刻已與卒業於東京女子醫專之 萬能瀛(二十七歲)婚約。故於張總理証婚下。將於六月十六日於國都飯店舉行結婚式

有馬丸坐礁

【橫濱訊】 臨時南美航路郵船有馬丸(七、三九〇噸)船長柳原武之氏 於歸途由智利之安特法葛 斯達港向秘魯之繁特港航行中。於二十五日午前五時半許。在繁特南方四海里地點。因濃霧坐礁。此電報於二十七日朝 達至郵船橫濱支店。郵船々員似無危險。又現在開耀 港碇泊中之高岡丸已向現地急行

長官卅日歸連

關于州廳機構再編成。爲與三浦關東局總長。作最後之磋商。柳井州廳長官帶同森岡秘書課長。廿七日搭午後七時四十分發列車晉京。預定搭三十日午前九時 四十三分列車歸任

仲春
標準 西服料
維新衣料 及時登場
請駕惠顧參觀
大連 天成號

端午節慰勞苦力 勞協在碧山莊演戲

關東州勞務協會藉 端午節休假之機會。爲慰勞所有之苦力計。定於二十九。三十。三十一日。每日午前九時至午後五時。在碧山莊苦力宿舍演唱大戲云

參加青訓御親閱 滿洲代表載譽歸來

前在日本宮城 二重橋前廣場。蒙 天皇陛下御親閱之 滿洲代表第一班七十三名。由牡丹江青年學校教官 坂東澤二准尉引率。搭廿八日入港之熱河丸返滿。途中坂東准尉談稱如左

得蒙千載一遇之光榮。仰瞻 陛下之御姿。衷心感激。至何時亦不能忘。決誠心誠意。獻身奉公。以副聖意

又一行搭 午後十二時三十分發列車北上返校 (圖爲青年團一行)

三十日歸連 關東州學生代表

爲槍後青年之無上光榮。關東州青年學校生徒代表 一行十三名。曾於二十二日在宮城前。參加青訓十五週年記念式 仰 天皇陛下御親閱。滿懷承賜勅語之感激。將搭三十日最抵連之扶桑丸。與同引率者淺野大廣塲國民學校長歸連。迎此一行之州廳學務課當局。由斯日午前十時。於大連神社前舉行報告式。有柳井長官代表浦內務部長。及河合學務課長。松田視學官其他各青 年學校長關係者列席。由學生代表呈遞御親閱式之譽報。以期促進新鍛鍊之激勵

籃球競技研究會 廿九日舉開

關東州籃球協會主辦 之本年度春季關東州 一般男子籃球循環賽。已於本月二十五日閉幕。該協會對於此次循環賽爲作批評檢討。並研究一般之技術。以供州內籃球界之參考 於二十九日午後六時。假大連東公園町滿鐵厚生會館 第二集會室。舉開競技研究會。出席者爲該協會 之關係者及加盟隊每隊二名云

奉公聯盟歌詞作成 將在陸運大會演奏

奉公聯盟所募集 決定之關東州興亞奉公聯盟歌(脇太一氏作詞)曲譜。曾於東京音樂學校。編作爲於州民之奉公精神之歌詞。勇壯活潑。且謳誦都可唱。現已作成。奉公聯盟已於二十八日收到 音譜原本因之奉公聯盟 擬以市內各學校會社爲動員。即開始練習。將於六月一日 在大連運動場學開之滿系青年 第一回興亞陸上運動會。決行演奏。再正式發表會。約在六月中旬

內海警察部長 將作履新拜會

新任之內海州廳 警察部長爲對三浦關東局總長。及關東局並在京關係機關。作履新拜會。帶同酒井高等主任。將搭一日午後七時四十分發列車晉京。預定三日歸連

乳兒健康審查 報名五十餘名

定於下月七日。假大連宏濟善堂舉行之滿系乳兒 健康審查。乃是連演滿系市民之創學。已曾博得各界人士之讚美。而成抱着極大的期待。此舉予國民體育康壯頗有裨益。迄昨二十八日正午。綜合本報。市役所。宏濟善堂。受大連市商會受理之報名審査數。已達五十餘名之夥。截止期爲三十一日 在。關心'小保々'健康之父母輩。急速報名審査也可云

國策宣傳美術展 第一日觀衆踴躍

高度國防國家之建設。除軍事施設之外。如其他各部門。亦有協力之必要。玆有大連產業美術家集團。以美術作爲協力國策之一翼。聘關東州與亞奉公聯盟文化部做爲後援。特自昨二十八日起。假大連幾久屋學開國策宣傳美術展。會期迄本月杪截止。昨第一日之成績。極爲良好。蒞場參觀人爲數頗夥云

洋品雜貨婦孺服料 六月下旬實施公價

以配給之圓滑。價格之適正爲目標。經州廳經濟部當局準備中之洋品雜貨。婦人小兒服料。人絹。洋服之 協定價格並利潤率至二十八日。決定如左。然其所決定之協定價格係參考日本內地 之公定價格並加算運費諸費及利潤率。乃爲實施公定價格 之暫定的措置。而依右新協定價格之市價販賣。決自六月二十一日實施

△適用

△洋品雜 貨關係(關東州洋品雜貨實業組合)

一、運費諸項率 帽子類 一成七分。其他一成六分

二、最高利潤率

(甲)品目批發。一成二分 小賣二成六分

(乙)品目批發。一成三分小賣三成二分

但小賣業者。直輸入時屬於一、運費諸費率

(甲)品目時。則爲三成二分

(乙)品目。三成八分。右之利潤率若 係在庫品。則按最終到貨原價。新到貨則爲日本內地公定最終批發販賣價格。對此再加算右運費諸費率。所得之價格

△婦人小兒服料關係(關東州婦人小兒服料貿易實業組合辦理者)

一、運費諸費率

(一)原地婦人小兒服百分之一五

(二)毛織物婦 人小兒服百分之一七

(三)絹及絹織製 婦人小兒服百分之二〇

(四)人絹及其他 布帛製婦人兒服百分之二二

二、最高利潤率

(一)原地婦 人小兒服 批發。一成五分。小賣。三成五分

(二)毛織物 婦人小兒服批發一成五分。小賣三成五分

(三)絹及絹交織 製婦人小兒服批發一成五分。小賣三成五分

(四)人絹及其 他布帛製婦人小兒服 批發一成五分 小賣三成

但小賣業者。直輸入時厚料婦人小兒服。毛織物婦人小兒服。絹及絹交織製婦人小兒服時。則爲四成二分。及其他布帛製婦人小兒服時。則爲三成八分。又右利潤率之算定與洋

人絹貿易關係(關東州人絹貿易實業組合辦理者)

一、運費諸費率

(一)絹織物。絹交織物。富士絹。百分之一七

(二)人絹及木棉 織物百分之二三

二、最高利潤率

(一)捺染物批發。一成五分 小賣三成

(二)其他染物 批發一成二分 小賣二成八分

三、晒物 批發一成二分。小賣二成五分

四、原料 批發一成。小賣二成

但批發小賣兼業者。其小賣利潤率。捺染物。二成五分。無地染。二成三分。晒物。二成。生地一成八分

又右利潤率之算定。與前記同

◇洋服關係(關東州 貿易實業組合辦理者)

一、運費諸費率

一、昭和十六年商工省告示第二百號別表甲號之規格男子服

(一)規格番號。一號百分之一六

(二)規格番號。二號乃至五號八號之一。八號之二。九號乃至一一號。一二號之二一。八號之二。一九號。百分之一七

(三)規格番號。六號、一二、一三、一六號七號之一、二、三、一六號乃至一八號。百分之一八

(四)規格番號。一三號。一四號。二〇號。百分之一六

(一)昭和十六年商工省告示第二百五十四號

二、男子作業被服百分之一九

乘馬褲。半裏腿褲。續服

批胸長褲。半長褲百分之一九

三、青年學校其他團服。站領。翻領。或折領服。警防團服。國民服。百分之一七

(三)最高利潤率(以上商品一率)批發一成五分。小賣三成

但小賣業者。直輸入時則定爲三成五分

又利潤率之算 定與前記同

儲蓄報國債券 近將發賣

日本大藏省之第二十二回貯蓄債券並第八回報國債券。共二十 二萬圓(貯蓄十五萬報國七萬)之售賣。定自六月十四日至七月十日間。在各銀行郵便局齊行發賣云

一市民匿名獻金 小松司令官深爲感激

「總想會他一面」以述感謝之意」

聖地旅順之海軍 記念日式典。已自午前九時。在白玉山執行。參列該式典之小松旅順要港部司令官。接到一匿名之獻金。此獻金是在當日執行式典中。在參列人群內。有一人對要港部水兵說。請把這個呈與司令官閣下。隨後就將書信一封與茶筒交與水兵。亦不說明住所氏名即去。後經小松司令官打開茶筒時。見內盛現款百三圓。是司令官之書信如下

余自昭和五年之明治節開始國防獻金以來。每日貯蓄五角。年中自明治節至海軍記念日所貯之款。獻於海軍。自海軍記念日至明治節之款。獻於陸軍。十一年以來。繼續不輟。當太平洋上風雲益緊之際欣迎第卅六回海軍記念日於此次獻金同時。並祈御健康(一大連市民)

小松司令官。讚其充溢槍後熱誠之語句。深爲感激。並云

置重榮養問題 昨開衛生會議

州廳學務課。自二十八日午前十時。在會議室。舉開學校衛生協議會。有浦內務部長。松田視學官。竹谷衛生技師。學校醫等列席。先由全國學校衛生 會議之竹谷技師報告。在東京舉開之全國學校衛生會議經過。然後關於州內 學校教 職員 並學生保健衛生問題。決定嚴重施行本年度 學校教職員之健康診斷。並對學生。置重榮養食之學校給食。更促父兄注意榮養問題

時局講演大會

日時 二十八日下午七時半

地點 大連周水公學堂

講演人 柳鏡鼎

電影 田園春光

爲增進兒童健康 實施兒童體操運動

關東州廳學務當局。爲增進兒童體位向上。此次定期實施兒童體操運動。以期增進幼兒童之體育發達。各行事能次

△日期=六月三日至九日。由午前六時半起約十五分間

△地址=各學校或 神社公園等

△指導者=由各學校 體育職員担任

△參加者=一般男女兒童

△實施種目=大日本 國民體操

△實施方法=指導者 依觸審音機號令。實施運動

△宣傳=爲喚起全州 民向心運動起見。利用實報無線電新聞等宣傳。勸誘兒童參加

科爾沁右翼後旗公署通告

爲通告事查旗管內開放段新明安未申報 之土地業夥業經擬訂處理規則於康德七年一月二十三日呈奉興安南省指令第二六號 認可等因當經佈告及令飭所屬施行在案玆者將無申報地調查書整理完成 自應全部依地主不在地暫行處理規則處理之恐未周知特此通告

滙票遺失聲明作廢

啓者茲有張奧氏由哈爾濱福德銀行 匯連福德銀行照付六八四號碼票金六十圓 因一時不愼丟失今在該銀行蓋保將款領出嗣後無論落於何人之手一槪作廢特此聲明

大連 駿河町十六 福聚德 啓

戶管丟失聲明作廢

啓者敝先人郭旺領名三園戶管一張 計旱田二畝坐落鳳城縣石廟村西堡屯東至溝身西至上溝身下 王廷儒地南至王永和北至坟後界石於康德六年五月 因出賣赴城契稅途中不愼丟失除已在 鳳城縣公署聲請補發外特此登報聲明作廢

鳳城縣石廟村 郭鴻圖謹啓

離婚啓事

敝人程廣文與于明珍結婚以後感情不和無法同居經男女各出心願親友爲証立契約兩願離婚自康德八年三月二十三日起脫離一切關係 押無異俟後再婚再嫁各由自便特此登報聲明

敝人 程廣文謹啓

大連 天道命名社 代選吉名 補救兇命

本社 西崗商會後泰公街廿五番地 社長 孫鳳嶺

北京支社 姓名學發明始祖 地安門外王佐胡同三號 主任 蕭芳嶽

青島支社 平度路觀海一路 主任 李宗坤

煙台南向街九號 主任 于新明

選名字彙七角 簡易姓名學三角 外埠購買郵票通用

九億命名社

姓名乃生命之代表吉則受福凶則遭殃要得萬事成功必先正其名故本社專門研究選擇吉名及商號等若察姓名即知一生吉凶禍福諸君 欲謀前途之幸福請駕臨本社詳談方悉言之不謬也

午前十時至午後七點止

地址 大連市長生街六番地長生醫院樓上 王漢毅謹啓

煙台裕記商行啓事

啓者敝號 因生意不振陳呈官署實行歇業至於欠外賬目業已清理完畢當將櫃夥全部解散假有 冒充敝號名義在外招搖或有不正行爲等情事概與敝號無干特此聲明

開幕廣告

敬啓者本號開設大連市西崗新大街廿番地自運各省名茶批發零售茲値新茶登市擇於國曆五月廿八日開幕如蒙賜顧無任歡迎之至

永康茶莊 電話三四七六八番

吉林省穀草輸入販賣店

北崗子九番地 合資會社 益和洋行 電話(三)二三一一

殺蟲 滅 必死剤 空(ネオピスコン)

各農事試驗場證明有效 關東州農會推奬

有此一劑不怕一切驅虫藥的缺乏!

【定價】每瓶二圓四角

製造元 滿洲農藝化學研究所

發賣元 農業進步社藥品部 大連市富久町一七三 電話三二五九四番 振替大連三九〇四八番

(說明書贈呈即寄)

要買精良物品請至 史惟記時計店

大連市浪速町二丁目四十三番地 電話二一一二二番 振替口座大連四六五六番

營業項目 時計・眼鏡・寫眞機・寫眞材料・寫眞館晝夜攝影

華春照像館

本館:大連市平和街 電話三二六七二

分館:金州火神廟街 電話 一六六番

奉天 漢英女子打字學院 招生

課職 本院有十三年的歷史 本院有打字機五十台

良機 本院日文同時教授

到了 本院日語簿記均免費

資格 國民優級卒業以上或同等學力者爲合格

入學 隨到隨收五十名爲限

年齡 十六歲以上二十五歲以下不分種族

待遇 卒業後學品兼優者本院代爲介紹職業

期限 四個月卒業由本院頒發証書

簡章 函索簡章附郵票四分即寄

地址 奉天市大南門裡警察署南胡同

隆豐 西服 協和服 衣料

富登場

豐 歡迎參觀

二階 西服部

門市部 ③三四二五 西服部 ③二三九七 批發部 ③五〇四六

大連 新大街南首

接兌及出兌聲明

敬啓者奉天市朝日區東亞街一段八號 大連中山洋行奉天支店以衆東不欲前圖情願將所有權利出兌與 王相臣名下爲承繼經營當更名爲 三德洋行歲至康德八年三月廿五日止關於中山洋行奉天支店所有之舖墊貨物以及欠內欠外帳 歸三德洋行負責管理與中山洋行 無涉除當時繕具兌帖外特此鄭重聲明

大連市武藏町七〇 出兌人 中山洋行 經理 韓自明

奉天市朝日區東亞街一段八號 接兌人 三德洋行 經理 王相臣

興亞運動會規則發表 要望關係者徹底明瞭

關東州興亞陸上運動大會，舉開日期已迫近而愛好體育者及參加者，無不在熱烈的期待着，可是在另一方面因鑒及過去之大會，未徹底規則雖進行如意，然其中仍難免爭吵之事，誠爲大會之美中不足，有傷體育精神，故將大會規則中之主要條項錄下，以供關係者參考，更乞遵守是幸

規則

第二條　執行總評判

（一）執行總評判當執行運動會所規定的一切規則，和議定的事項，若臨時發生問題，出了規則以外的，該執行總評判亦有評判之權而且這個評判，應作爲最後的評判不得再有抗訴

（二）徑賽已規定分組比賽，時而到的比賽人數不多，能在一組內一次賽完的，執行總評判得令其一組舉行賽完

第三條　檢察部

（一）檢察員的責任，是站在執行總評判所指定的地點仔細察看比賽的動作，若運動員和其他人員有犯規的事，就當照親見的情形直接報告執行總評判

（二）檢察員應當協助執行總評判檢察關於犯規的事，並把所見犯規的情形報告執行總評判，但他自身並沒有正式處斷之權

第四條　終點評判部

（一）終點評判員的責任，在於決定徑賽中各運動員終點的先後次序，終點評判長於事前按終點評判員的多少，和應取運動員的數目，分配各評判員判定的實任，某人當取第一，某人當取第二等々……終點評判長可看個大略，若遇着二人差不多同時到終點他當特別的注意，若別的評判員有不能判決的時候他就當把自己的意見加入就當拿有關係評判員與終點評判長多數之同意，決定運動員到終點的先後的次序，既經終點評判員決定後，不得再有抗訴

第五條　田賽裁判部

（二）田賽裁判員當判決各運動員在比賽時有犯規沒有並丈量記載他的有效遠近高下的成績，把他報告與賽員，對於犯規和成績判斷應作爲最後的判斷，不得再有爭執

（三）田賽裁判員若遇田賽運動員要同時加入徑賽的，得原諒他不必按滿定的次序比賽田，賽運動員同時有二項田賽運動的，亦得給以同樣有理的待遇

（四）與賽人當按田賽裁判員所唱名次先後逐一比賽，假如田賽以倈變了時刻，裁判員認該運動員爲無理遲延時，得取消他的當次試賽資格，作爲一次失敗

第六條　計時部

（一）計時員應各計每種徑賽運動第一名的時間，若二人所記時間相同而一人獨異即以相同者爲準，若三人所記的時間各不相同，即取中間人的時爲準，記時當從看見手鎗的火燄時起不可依照鎗聲

第七條　發令部

（一）發令員在起跑的地方，有管理比賽人之權並判定運動員起跑時有無犯規的地方

（二）發令員得執行總評判的記號，知道各方面已經預備妥當，就叫着「各就各位站好」六字，當運動員各在本行，再叫着「預備」二字此後至少要停，兩秒鐘，方可放鎗

（三）運動員在手鎗未放前，不得有向前起跑的動作，若發令員以爲有不公平的起跑的，就應當放第二次鎗，叫運動員退回再跑，運動員有違犯三次的，就取消他的比賽資格

第八條　徑賽幹事（招集部）

（一）徑賽所跑路線和位置，都用抽籤法來定，跑線和位置的次序，要從內圈或左方算起

（二）在跑兩圈以上的徑賽徑賽幹事應當搖他圈數報告比賽的人，又當第一個人跑最後一圈的時候，徑賽幹事應當用鈴或其他記號報告他們

第十二條　場內整理部

（一）整理員須負維持會場秩序的責任，並除職員和當時比賽的運動員外，須免其他各人進場或停留於內

第十四條　終線

前略比賽員到終點的先後就拿他的軀幹的那一部分達到終線作標準，頭臂腿三處不在內「註」運動員要以胸部抵線不可用手

第十五條　比賽

（一）凡加入徑賽分道比賽的人定要在各原道上跑，由起點直至終線，如有違犯的，執行總評判當取消他的比賽資格

（二）徑賽若不分道比賽，而末一運動員以前，有充分的距離斜過去的時候，並不妨礙別人，才可跑向內圈，若在最後一轉變後沒有到終線前，各運動員必定要向直徑跑，如有向內向外故意擋在同賽人的前面因而得着利益並妨礙他人之進行的，執行總評判必取消他的比賽資格

（三）運動員若故意衝撞別的運動員或不依規則斜跑到別人的前面，或故意阻礙他的前進，須取他的比賽資格「註」運動員若看見跑到裡邊再舉行徑賽本人必須離開與賽的地方不要同跑道靠近

（四）運動員在賽跑時不得有其他不比賽的運動員或他人在跑道上和道邊外隨他同跑，若在這個運動員受了此種鼓勵，執行總評判即可消他的比賽資格

（五）（前略）運動員可以用他自己的運動具，不過他所用的都要規則相合，運動員若不得用他人的許可，不得用他人運動具

（六）運動員若故意違犯比賽的規則，執行總評判可隨已意取消他這項比賽的資格

（七）運動員在（本）運動會時，如不願服從執行總評判，或其他正式職員的指導，或有不正當的行爲發生執行總評判，可取消這個運動比賽的資格，並須立時把他違犯的情形詳細報告於（本）運動會執行委員會

第十六條　跳欄

（一）運動員跳欄的碰倒欄數在三架或三架以上，的或繞欄而跑的或腿和腳在一欄旁路過的，都當取消的比賽資格

（二）運動員跳欄的時候，有碰封欄架的，或在跳之時欄架已被弄倒的，他的成績，不能認作正式成績

高跳

第十七條　跳高和撐竿

（一）（前略）若運動員試跳的時候，不能跳過而橫桿碰落，這個運動員，就算失敗一次，跳高時不得用魚躍或翻觔斗的跳法手裡也不得拿什麼東西

（二）比賽員在每次高度可試跳三次若三次都是失敗就失去繼續比賽的資格試跳第二次二次失敗的再得照次試試跳第三次

（三）運動員可在初跳高度以上的任何高度起動在無論什麼高度運動員可以辭却試跳但他辭却試跳以後就不許再跳那個高度

（四）在試跳時有折斷竹竿的時候運動員因爲不能自制而不作一次試跳高或撐竿跳失敗田賽裁判員得有權酌量情形免算爲失敗「註」這例是爲試跳時偶然滑失敗或爲別種原因失敗

（五）在正對橫桿前的地上應劃一橫線和桿平行（誤線）如運動員試跳時跑過這線而還未跳起就作一次失敗接二次連失誤就作一次失敗這線在跳高應離架一米突在撐桿跳高應離架五米突

（六）運動員在撐竿跳正在跳起的時候或在足已離地不得拿握在下面的手移在上面的手之上或把那握在上面的手移到更上的地方犯這種規條的就作失敗論

（七）撐桿跳高時應當指定職員一人或二人專接比賽人的竹竿，除了職員別人不得接竿，若有違犯的，裁判員可照已意令這個運動員重跳，又這竿假使沒有接着，而把橫桿打落的，當作一次失敗計算

第十八條　急行跳遠

（一）比賽的人所跑的遠近沒有一定的限制但必要從起跳線或未到起跳線跳起

（二）凡比賽人起跳的時候他的腳的一部分若已踏出起跳線就不必丈量作爲一次的失敗算

（三）比賽的人向前跑的時候如向傍邊轉他的腳又踏着過起跳線或他引長的地方以致他的腳踏過或斜跳在起跳線以外的就算試跳一次

（四）在離起跳線二米突的地方用石灰劃一橫線叫作誤線若跑賽人已跑過這線還不跳的就作爲一次失誤連失誤兩次的就作一次試跳

（五）跳遠的丈量當由跳者身體的任何部分或身上衣服在地上作了印記的當近地方量到起跳線爲止量尺要和起跳線成直角入比賽人的手裏不准拿任何物件

第十九條　擲鐵球

（一）鐵球當用肩部用一才擲球的時候不得托到肩後或肩下

（二）凡這例的試擲可下丈量還當作一次失敗算其規例如下

（三）試擲時鐵球由手中出滑落地的

（四）試擲後裁判員信在球落的地方沒有作記號以前或身上衣的任何部分到圓圈上部或抵腳板上部或圈外的地面都突一律皆爲違例

（五）擲鐵球的時候不得用機械的東西來助力

擲標槍

（一）擲槍要用手握在紮線上亦不得拿別的方法來幫助

（二）槍擲出時若槍桿比較尖先落地的就算無效

（三）凡遇這例的試擲可不丈量並當作一次失敗計算其例如下

（四）試擲時槍由手中滑出落地的

（五）在槍未着地以前身體或衣裳的任何部分碰在木板上面或木板的以外的地面的

（六）若槍在空中折斷就不得算爲一次試擲

（七）離界線五米突的地方須用石灰輕劃一線，和界線平行叫作「誤線」若欲擲時跑過這線還未擲出的，作爲一次失誤連失誤二次即作爲一次失敗

接力賽跑

（一）在一次比賽時每人不得在一個隊裏跑兩次

（二）在起跑線前後各十米突的地方、各劃一線、在這二十米突界限以內各賽跑須把木棍傳給同隊裡面接力的人不得擲落在地、讓接力的人接拾、凡違犯這個規則的即取消他的、全隊資格

（三）各隊起跑的位置、用抽籤法決定之比賽的時候若不分道接跑那末接力人的內外圈的位置、要同本隊前一個人跑完時的位置相同

三級跳遠

（一）比賽的人第一次落地的腳，當仍是起跳的腳第二次落地的時候，須用他腳第三次落地的時候要把雙腳齊下

擲鐵餅

（一）這例的試擲可不必丈量還當作一次的失敗算其規則如下

（二）試一時鐵餅由手中滑出落地的

（三）在鐵餅沒有落地以前，身體或衣服的任何部分碰到圓圈的上邊，或圈外的地面的，都一律算爲違例

象棋 401

名手對局

星洲董詩文（先）　平陽謝俠遜（勝）

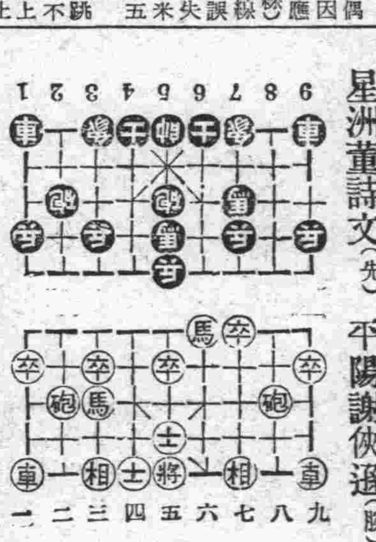

砲八平五　馬二進三　馬八進七　馬八進七　馬二進三
卒三進一　兵五進一　士四進五　馬三進五　馬三進四
（圖如上）　兵五進一　馬四進五　馬七進五　砲二平五。
馬五進四　砲五進二　士四進五　車•一進二•　砲二平四
卒七進一　馬四進三　車一平七　車一平二　車七平六
帥五平四　車九進二　車二進六　車六進四　車九平八
砲八平六　砲五進四　相七進五　砲五平四　砲五退一
砲四進三　車六進一　（勝）

小評　胡震洲

按是局第十一着兵五進一急攻、致敵後補中砲、巧取中兵、乃落後手、不若兵七進一爲正、第十九着砲二平四窩着、若改砲二進二、再平五兌砲、倘可求和、第二十六着車九進二、雄桿絕倫、故操勝券

漫譚今古

重耳去齊（上）

病燕

晉國驪姬，謀殺了太子申生，公子重耳，輾轉周折逃到了齊國，齊桓公把宗女齊姜嫁給他，供給很是優厚，齊姜又是年輕貌美，重耳處在這種境遇下，每日迷戀着醇酒婦人，簡直正是此間樂，不思蜀了，雖然晉國之內變亂相尋，給重耳造出了很多復國的機會，可是他存心苟安，無意進取「不愛江山愛美人」公子重耳，現在已成了這樣的一個人物

在齊國已竟住了七年之久和一般從亡的諸臣，全都隔絕日疏，每々在十天半月裡頭見不着一面，這一日，魏犨和大家說道：

「我們舍棄官爵，拋棄家室跟着公子逃奔在外，這些年的困苦艱難，原想望着他能夠發奮有爲，恢復故國，您看，近來他貪戀酒色，銷磨志氣似乎把我們全都忘掉了，既已這樣，我們何必還追隨着他呢？倒不如大家散夥，去另打主意！俺老魏，就憑這點膂力還身能耐，到那兒也幹一份！」魏說到這裡很是憤慨，大眼瞪着像一對雞蛋，連鬢鬍子，也扎撒起來，緊握着拳頭，像是要和誰打仗！「喂！魏爺！你先用不着這樣上火！我們又何嘗不和你一樣的着急！但是，中途改節，那豈是你我所能作的，我們總得要想個辦法，能叫公子先離開這裡，離開這個迷人的窟，他也就不得不幹了！」趙衰一壁勸解着魏犨一壁訊問着各位

「這個問題關係很大、比處耳目衆多，不便詳談，來！大家都跟我走，我們去找個僻靜地方，來從長計議」狐偃帶着衆人來到桑陰

這桑陰是個很大的桑林，綠葉遮天，濃蔭蔽地，密々雜々除了鳥鳴蟬噪而外，別無其他聲響，倒像是個人迹罕到的地方，大家席地而坐，開始討論起來，每人雖都有點意見和辦法，但對於實際施行，全都有些障礙，最後狐偃這樣說：……「按我們現在所處的景遇，除非把公子騙出來，遠勸着他和我們一同逃走，此外是沒有更好的辦法，不過他是一個活人，他若執意不肯走，又能把他怎的，這倒是個難題了」狐偃雖然有了辦法，但又沒有把握

趙衰說「第一步我們先想怎麼樣能夠把他騙出來，而後再商議第二步」

「騙他出來的辦法我倒有就在明天我們去請他出外打獵，他不會不出來的，他既出來，就不能不跟我們走，我們先到宋國再去楚秦」狐偃這樣說

「只要他肯出來，他就得跟我們走，不走，我把他綁上扛着！」魏犨很奮勇的情願擔負這綁票式的實任

劫勸公子重耳逃出齊國的事，就這樣決定了，趁着回宿舍，去籌備一切

×　×

他們在桑陰合計這件事情偏巧被齊姜的蠶妾，在桑樹上採桑聽去了，跑回來對齊姜說知，齊姜嚇唬她一頓，不許她對任何人說，遂去到寢室把公子喚醒，誠懇的對公子說：「公子的從人們，想要請公子回國，不知您是否願意同他們走？」

「這是誰和你說的！我和他們往哪走！」公子緊接着問

「他們以邀您出外打獵爲名，就劫勸着你逃出齊國，這是他們在桑陰地方計議的被蠶妾聽去了，回來報告給我的他們這是爲你的前途事業打算，你應當同他們走」齊姜答勸着公子

「我爲什麼要同他們走！我現在已經這麼大的年紀，還有什麼心思，去追求前途事業只求能夠和你長相廝守以樂晚年，我就很知足了，如果你不嫌惡我，請你就不要再說叫我走的話」重耳說着這話，臉色很是不高與

「我聽你走，是爲的你的事業，不要因爲我，把你就悞了你不肯走，是重視我們夫妻的感情，可是這兩件究竟是那一件重大，還請你自己斟酌」齊姜縐擊的說完這話，兩人相對默々，當天再未提起這件事

翌日晨九時左右，狐偃趙衰魏犨等，帶着車馬鷹犬和人伕來到公子重耳，所住的別墅，由門房回稟上去，說從人們請公子出去打獵，公子已經知道了他們，的計劃，所以派人傳話說：「公子今天不大舒服，不能出去，請各位自己去罷」大家面々相覷「他不出來可有什麼辦法！」魏犨拉一拉狐偃的袖子，低聲說：

「俺老魏闖進去，把他搶出來！」狐偃急止住他，魯莽不得，正在此時，走出來一個婢女，對衆人說：

「那位是狐偃先生！我們夫人有請」狐偃應聲同着了婢進去，婢女把他領進一個很避靜的屋子，看見齊姜一個人先坐在那裡，狐偃趕緊行禮問好齊姜問道

「你們找公子有什麼事？」「只因公子多久不曾出外，怕他悶損了，今天特來請他出去打獵消遣」狐偃恭謹的回答

「這次打獵的行程一定很遠的！不是到宋國，就是到秦楚去，是不？」齊姜說着這話，語調帶些滑稽，像對他們的計劃，已經知道是的，狐偃有些慌張，趕緊拾禮，說：

「不！那能出去，還要遠！無非是在齊城近郊！」齊姜微笑了笑，說：

「你們的計劃，我已經完全知道了，我和你們也很表同情我也曾勸勉過他，怎奈他執意不肯，不知舅氏可有什麼更好的辦法！」狐偃帶出驚喜感激的樣子，拱着手說：

「難得夫人這樣賢德，肯犧牲夫妻之愛，來成全公子的前程，這事不但公子將來要感激，就是晉國的臣民也要永感大德呢！同人們已想出來更好的辦法，還得求夫人幫助一一」

「要我幫助，自當効勞，不過除了劫他出去，是沒有別的辦法，那末我今天晚上把他用酒灌醉了，你們進來把他劫出去好了」齊姜和狐偃約定了時間，狐偃拜辭出去，告知衆人無不讚歎，自然另有一番安排佈置

×　×

在當日晚飯齊姜預備了一桌很好的酒席，請公子入座，公子問齊姜說：

（四）政記輪船行輪

○開往龍口　永利號　六月一日後六時
○開往威海衛　有利號　五月廿八日後六時
○開往芝罘　厚利號　五月卅日後七時

大連監部通　政記輪船股份有限公司　代電話二四一四一番

（五）東亞海運定期輪船

一、芝罘行　第廿八共同丸　五月卅一日後七時　六月三日同
一、芝罘、威海衛、青島行　利通號　六月二日後七時
第十八共同丸　五月廿九日同
一、青島行
一、大信丸
一、威海衛、青島上海、南支行
筑後丸　五月廿九日
台南丸　六月七日
台中丸
一、基隆、高雄行
×一、大華丸　六月十七日
一、天津行　×新潟丸　六月十六日
（×印船客御斷り）

大連市山縣通三三番地　東亞海運株式會社大連支店
二、四一九五番（代表）
二、三七七〇番（船客）
二、八九七四番（輸出入）

（二）阿波共同汽船行輪

○仁川行　長山丸　京津丸　五月廿九日

○第三壽丸　開往芝罘威海衛仁川　和源號　六月一日後七時
○天津行　日高丸　六月一日後七時
第三壽丸　五月廿八日
長山丸　六月一日
津京丸　六月二日
鎮南浦行
各港運輸一切事務
大連市山縣通二〇〇
阿波共同汽船株式會社　電話長二二五〇〇　六八九一番

（六）大連汽船定期輪船

○開往青島上海　天津丸　五月卅日正午
奉天丸　六月二日正午
青島丸　六月五日正午
○天津行　北京丸　五月卅一日後一時
長平丸　五月卅日正午
長壽丸　六月二日正午
龍口行　龍平丸　五月卅一日後六時
○開往基隆高雄　壽山丸　六月十日前十一時
長山丸　六月二日前十一時
大連汽船株式會社　電話代表二七一一三番
旅客專輪（大連敷島町）永和公司　電二、六七三七八

（三）東通行輪船行輪

○開往芝罘　昌平丸　六月一日後六時
大連市加賀町三〇　惠通行　電話二、三八五一　六一一八番

保肺漿

結核腐爛壞損膿瘍等症之
性氣管支炎慢性氣管支炎
困難喘息咳嗽朝嗽痰嗽虛
潤肺止咳祛痰理氣定喘解

（適應症）本藥專能保持肺臟本然之功能對於發生加答兒炎症機會使其斷絕故於乾肺結核肺炎一切呼吸嗽頓嗽勞傷咯血功能炎清燥爲肺病特效良

桑製造販賣所　奉天市瀋陽區一德街五段一六四號
宇宙製藥公司
各埠藥店均有代售
奉天代理　鼓樓南五洲大藥房　大北關積盛和藥房

大連日新街　世界　電話三五三六五

藝華出品對白有聲歌唱古裝哀情巨片

今天隆重獻映　新片

秦香蓮

即全部鍘美案

張翠紅　王元龍　鄭重　主演

長短期優待券　六月二號有效

宏濟大舞台

（陽曆五月廿六日起映八天）（全院一律大人一圓小人五毛）

今天獻演新片　端午節專選深入人心古裝絕大悲喜劇片

珍珠塔

▶華成公司　榮譽鉅製　▶偉麗古裝　歌唱香艷　有聲鉅片

（聯合主演）李紅　顧也魯　嚴月冷　韓蘭根　殷秀岑　嚴月聞　徐莘園　倉穩秋

陳翠娥贈塔　方卿唱道情　小采蘋拉彈　聯姻大團圓

▲六月三日准演　藝華公司最新製新片　啼笑姻緣　主演　李麗華　梅熹

萬人油

治淋得意丹

（武田牌）

滅淋·去濁·止痛

總發行　日本大阪市東區道修町　武田長兵衛商店
滿洲總發行　奉天市大和區春日町　滿洲武田藥品株式會社

外用維他命劑

哈利巴軟膏

生肌產皮．交換無痛
化膿制止．治癒迅速

近年外科界之採用魚肝油療法，眞有風起雲湧之勢，此魚肝油之能促進肉芽新生，原非全爲油狀之故，實因其中含有多量維他命AD之作用而起。此AD即能供給局所榮養，幫助組織新生，制止病菌增殖，導創傷於自然治癒，全無如從來所用消毒劑之刺戟組織弊點。

本劑即由世稱維他命寶庫之聖魚肝精製出，無論何種創傷，疔瘡癰腫，湯火凍傷，挫擦刺傷，糜爛濕疹以及一切外科疾患，均得應用。且因其爲軟膏故，保有一定濕度，交換毫無痛苦。

全國各藥店均有出售

奉天市青葉町十一　田邊藥品株式會社

五瓦　一五〇瓦

(54) N. 1

若素教育奉仕

向全小學校寄贈若素教育掛圖

爲促進教育之發展，敝社乃施行向小學校寄贈「若素教育掛圖」此圖須以兌換券兌換之，兌換券附於若素盒內，希服者得其券時贈於小學校，由校方集合六枚，寄至敝社，即可兌換掛圖一張，關於詳情另向小學校通知。

美容常識

花開時節!!

時代婦女
應當怎樣使妳們
容顏與花同美呢

注意吧！這裡會告訴妳們最好的美容法

時代婦女們：妳們在這百花盛開萬紫千紅的季節中，是不是感到極大的愉快呢，同時更是不是願意自己的臉，能夠像花一般的美呢，我想每個時代下的婦女，都會存這樣希望的，因爲既稱爲一位時代的婦女，就沒有不隨着時代而去追求美容的，所以「美容」這兩個字，拿現在來說：可說是一種最流行的名詞，不過人人能不能達到美容的目的地，這還是一件極大的疑問，因爲現在美容的說法雖多，而能收到實效的却是極少，原因就是多由外部着手而未從內部着手所致也，惟獨這裡可能指點一種極有效的美容法，只要能夠認眞實行，管保能夠一天比一天的艷麗起來，以致成一典型的美人，這美容的方法極其簡單，應注意的如後

（一）當使胃腸健康

我們當明白胃腸這件事這乃是追求美容最要緊的問題，因爲胃腸强弱，與容顏的醜美是有最密切的關係，胃腸衰弱的人，不僅能使身體大受影響，尤能易患胃病和便秘二症，患胃病的人，不但終日頭痛，噯氣，亢進，食慾不振，精神頹靡，身體衰弱，同時體質和氣色也要格外憔瘦，所以患此症的人多半沒有好的容顏，至於便秘一症，更是美容最大的障碍，因凡患便秘的人，腸內糞便多半是久滯腸內的，糞便因爲久停腸內，所以腸內就要起一種毒素作用，以致汚濁血液，破壞皮膚組織，致生種々皮膚病，如面部之面皰，粉刺，濕疹，紫斑等，同時因爲血液含有毒素的關係，周身細胞最易衰老，最容易使皮膚粗糙而起皺紋，所以久患便秘的人，雖然年齡未到，面部却早已現出衰老現象，所以望一般時代婦女，要早々調整胃腸吧。

（二）當充實營養

營養之事，可說是與調整胃腸有同樣的重要性，因爲身體强弱乃以營養多寡爲轉移，尤其容顏的醜美，更以營養而決定，身體缺少營養的人，不但難以維持健康，且容易患貧血，體質枯瘦，面色灰黃，毫無一點光澤與可親的樣子，惟營養充實的人，不但可保健康美，同時身體因爲得着大量營養，細胞亦能永久活動，而保血液清新，並且皮膚因爲營養的原故，也能容易紅潤細膩，光澤滿面，所以營養充實的人，不用修飾化粧，就可令人一見而愛悅，所以望時代婦女，務要注意妳們的營養才好。

「若素」是時代婦女一日不可或缺的聖藥，因現在每個人都知道宅是胃腸營養，與有益美容的聖藥，宅不僅能提高胃腸機能，促進胃腸消化與吸收，更能促其腸管蠕動，免除便秘發生，以外宅因爲富有豐富營養，並其他高尚成分，除能直接賦活細胞作用外，並能助其皮膚紅潤細膩，使皮膚永不衰老，永不粗糙，毫無皺紋，面皰，酒刺，以及其他種々

皮膚病症，所以時代婦女，若能常久服用「若素」，管保容顏一天比一天的艷麗起來，並且一切胃病，便秘，或其他諸症，也均可一概掃除盡淨，因此希望時代婦女，要早服「若素」才好

若素價目
錠劑　七日量　五角
二十五日量　一元六角
八十三日量　五元
粉末　三十日量　一元六角
九十日量　四元五角

奉天市信濃町十七號　若素製藥株式會社